泰東日報

發行所 大連 株式會社泰東日報社
發行人 編輯人 印刷人
本埠 零售每份五分 每月壹元三角
外埠 每月一元六角五分 半年九元六角 全年十九元 郵費在內報費先惠
廣告 每行(五號十一字)一日刊費貳元 指定特別地位增五成 長期另議

時評　促重慶政權速覺悟

日軍將一奮起。便將西南太平洋的敵方重要軍事根據地。佔領的占領。抑制的抑制。日軍這樣的赫赫戰果。敢相信全世界的人士。都要爲之驚倒。同時日軍既然獲得這樣絕對的驚異的勝利。如依存英美兩國爲生的蔣介石重慶政權。所受的打擊。亦必出乎吾人想像以上的重大

向之英美兩國。高唱援蔣共同扼守援蔣路線。俾能長期對日抗戰。不料日軍挺身而起。一氣呵成的除將援蔣路線遮斷毀滅。使之不能搖將外。更將援蔣的元兇英美戰得落花流水。不能招架。反有乞求蔣介石政權來救之勢。由此可知日軍的勝利。及敵方戰線。如何周章狼狽了

玆據最近的情報。在重慶政權部內。各派的抗爭對立日見深刻。如環繞抗戰與和平的問題。始終於各派鬪。未能統一。各持己見。尤其見日軍每戰必勝。英美在東亞的實力。節々消滅。其對抗戰前途。抱着悲觀態度者甚多。因而對日和平論。漸次表面化。惟蔣政權的主流。依然是頑迷不悟的抗戰派。故其在最近的將來。當必仍然要繼續抗戰。不變其抗戰的政策

如依據綜合近頃來的情報蔣介石。係與英美兩國成立軍事同盟。已於十六日正式向英美兩國提出。大概不久便能見正式成立。又任駐在重慶的英國武官迪尼特中將爲重慶最高軍事顧問。謀結成蔣美英軍的聯合戰線。使之担當聯合軍共同作戰之指揮。並其對蘇聯。亦似有某種策動。特派郭泰祺外交部長赴莫斯科。更傳特令濤蘇中的楊杰。使之向蘇聯政府進行各種策謀

依據上述情報。可知重慶蔣政權依然頑迷不悟。情願骨肉相殘。同室操戈。但是其力之微小。毫不能徵動大勢。蓋此次日本的大東亞戰爭之目標。已經明示於全世界。在中國方面。已經獲得多數的興亞同志。相互提携向大東亞共榮圈建設上邁進日滿華三國。是建設大東亞的核心。日滿華三國。是兄弟之邦。是同種同文的黃種民族。早晚是能翻然悔悟。言歸於好的。早晚是能歸於平和的

所以今日爲謀日華和平。才以實力驅逐妨害和平的英美。換言之。亦即在日華和平的將來。是以要除形成日華戰爭之背景的英美勢力爲前提條件。自今日起。英美的敵性勢力。漸次打根抵上由中國大陸上驅逐了出去。所殘存在中國大陸上唯一的根據地之香港。亦已經多半握在我軍的手中。所以日華兩國。相信不久。便可得到全面的和平。相信不久。中國民衆。便可恢復自由

故吾於此。除祝我軍勝利完成大東亞戰爭之目的外。更希冀重慶政權首腦部。能及早醒悟。勿貽後日的後悔

一億總意完成決戰體制　通常議會廿五成立　正副兩議長正式決定

【東京廿四日國通電】大東亞戰下之第七十九通常議會已於二十四日召集。此次議會係由今春以來。加入通常議會之第四次議會。爲現在議員等任期中之最後議會。前第七十七議會。乃爲一億決意之臨戰議會。本年中頃之第七十八議會。爲集結大東亞戰爭勃發後一億決戰體制之議會。如斯此次之議會。實爲當此緒戰不斷戰勝。完成確固之長期戰體制的完遂議會。增強不言實行。嚴肅的魂魄。此日衆議院。正副議長交代、田子內佩崎兩氏、新任正副議長、議員等此晨八時半、全員四百十二名二百九十四名登院、議員最年長者爲田中館博士(八六)等八)總爲田中村識九郎氏(八八)有此老齡、而此寒冷的天氣臨此議會、誠致人感激、可謂應付決戰下之積進的表示云

【東京廿四日國通電】大東亞戰爭勃發以來之首次通常議會、第七十九帝國議會、已於二十四日召集、貴族院早決定部屬、部長、理事、而告成立、衆議院選擧正副議長、二十五日成立、二十六日午前十一時、仰承天皇陛下親臨下、於貴族院嚴肅擧行開院式、午內議事、貴衆兩院、均於二十七日選擧全院委員長以次、各常任委員長等告終、如政府側有提議、則傾聽陸海軍報告戰況、繼至明年一月二十日休會、本年貴衆兩院、均因時局緊迫、雖於不行院議自然休會中、倘遇見必要時、則無論何時皆可招開本會議、再政府對豫算案法律案惟限定於時局之緊要者與本預算追加預算同時提出法律案、亦於明年一月十五日、一括經閣議決定、向貴衆兩院提出、兩院迄再開期日、招開各調查會、事前審議法案、以期急速成立、克成推進大東亞戰爭之翼贊府的重責

【東京廿四日國通電】貴族院廿四日午前九時揮鈴、全員一齊參集本會議場、同二分開議會、由斯本院規則第五條、抽籤決定部屬、各部連在選部長、理事後、向議長報告結果

同五分休息、各部在選部長理事、同九時半再開、松平議長爲書記官、報告部長、理事互選之結果後、宣言本院成立、即以此旨通告政府、及衆議院

同九時三十四分散會

【東京廿四日國通電】關於隨同小山松壽氏衆議院議長辭任、討議其後任候補者翼贊議員同盟首腦部及其他幹部間、早已進行協議中、至二十二日夜、決定前田總務、議長副議長、午前十時、經議長副議長之選擧正式決定

貴院部長決定

【東京廿四日國通電】貴族院各部部長、理事決定如次

△第一部 部長 前田利爲侯(火) 理事 河原田稼吉(研)
△第二部 部長 一條實孝公(火) 理事 松岡均平男(公)
△第三部 部長 德川家正公(火) 理事 伊藤二郎丸子(研)
△第四部 部長 柳原義光伯(研) 理事 渡邊修二男(公)
△第五部 部長 島津忠重公(火) 理事 保科正昭子(研)
△第六部 部長 細川護立侯(火) 理事 坂西利八郎(研)
△第七部 部長 西鄉從德侯(火) 理事 清岡長言子(研)
△第八部 部長 德川賴貞侯(火) 理事 山川端夫(研)
△第九部 部長 桂廣太郎公(火) 理事 關屋貞三郎(研)

兩國首腦八十餘名參加　鳩議掩飾敗戰策　美鄭重發表兩次聲明闡明目的

【里斯本廿四日國通電】據華盛頓來電稱、二十二日乘邱吉爾總理一行抵華、羅大總統以次美政府首腦、二十三日午後五時、於白宮招開美英兩國代表第一次正式會議、協議挽回美英軍頹勢策、出席者、爲羅斯福、邱吉爾外、諸羅美側史汀生陸軍長官、馬夏爾參謀總長阿諾爾德空軍參謀次長諾克斯海軍長官、史達克作戰部長、金格合衆國艦隊司令長官、霍普金武器貸與計畫局長官、英側吉爾參謀總長、龐達爾空軍參謀總長、波敦海軍々令部長、比巴布魯克軍需長等兩國陸海空軍首腦、白宮當局稱該會議爲「戰時會議」此前邱吉爾總理、二十二日夜、於白宮大總統私邸、與大總統擧行私人會見、密談至午前一時、再邱吉爾總理一行、總計有八十名之多數、可知欲掩飾美英共同作戰敗戰之英國側的醜態矣

【布宜諾斯愛烈士廿四日國通電】美政府當局、隨同邱吉爾總理訪問美國、極力宣傳華盛頓會談之意義、白宮二十二日發表聲明如次

△第一、聲明邱吉爾總理爲與羅大總統、討議關聯遂行戰爭之一切問題、帶同比巴布魯克軍需長及專門部員抵美國

△第二、聲明羅大總統、邱吉爾總理間締約數日間會談乃有一定之根本目標、所以本會談、公式包含蘇聯重慶、荷蘭及英國屬領、如斯爲促進遂行戰爭之陣營團結、要請此等諸國傾注全力協力至此次會談終了前則無此以上之何等發表

白宮頓告緊漲

【里斯本廿四日國通電】據達當地之華盛頓電稱、當邱吉爾英總理出現於華盛頓之日白宮之狀況如次

已於二十二日抵華盛頓之邱吉爾總理、當日午後、即與羅大總統、開始會談語、是否由安利大總統秘書發表、固不得知、但駐美英情報部員主席康比爾氏曾即時由白宮某室、向倫敦以直通電話、以「邱吉爾總理安抵華盛頓」環繞白宮之空氣、遠呈緊張、新聞記者室、已被記者寫眞班、映畫班所充滿康比爾氏、曾於白宮與事務所間、往復三次、恐爲重大會見、此日邱吉爾總理、於夕闇中、乘快速汽車、經過賓希爾巴尼亞街馳抵已裝成美麗的聖誕節裝飾之白宮正門、降車後即入大總統書齋、開始會談書齋內滿置海上地圖、艦船模型等、此日邱吉爾總理扮裝、與日前在威爾士總統號艦上之洋上會談同樣頭戴海軍職帽

敗戰英雄邱吉爾　竟譽爲典型英人

【斯德哥爾摩廿四日國通電】邱吉爾總理偕同英比巴布魯克軍需長、於二十二日、抵華盛頓、即赴訪問羅大總統遂行第一次會談、據紐約諸新聞報道、於二十三日、更繼續會談據擬在第二次會談、由鄂大瓦馳來之金哥加拿大總理亦行參加、其他蘇聯李特維諾夫大使、重慶代表大使以下澳洲、荷蘭等各代表、亦同時參加會談、或另行參加單獨協議當大東亞戰爭開始第三星期邱吉爾總理之來訪、於神經過敏之美國輿論上、不啻予以一種鎮靜劑之効能、如巴克禮上院議員、對邱吉爾總理、崇爲「最近代典型英國人」又上院哈林議員以此英美亦將同舟協力、揮其悲喜交集之淚當續敗戰之前、除顯示ABCD諸國之結束、使與論鎮靜以外其能得到之具體的結果、尙不能臆測、斯得哥爾摩消息方面下以左記觀測

一、因大東亞戰爭勃發致英美兩國之紐帶、完全切斷夏威夷海戰菲島戰線及馬來戰線之實況

一、但現在海陸空、對占壓倒的優勢之日本軍、英美之軍事的連絡之實現、殆已不可能、其既如斯結局軍慶政權驅逐其他第三國勢力、將對日本出以全面的攻擊與企圖、尤其蘇聯之任務、將成問題

皇軍冒夜敵前上陸　排擊抵抗占瓦克島

【東京廿四日國通電】大本營海軍部發表(二十四日午前十一時)

一、日本帝國海軍、克耐怒濤巨風、二十二日夜半攻擊瓦克島、陸戰隊擊破敵軍之拚死抵抗、勇敢敵前上陸、二十三日午前十時半完全占領該島

二、該方面海戰、我驅逐艦損失二隻

美海軍部確認

【里斯本廿四日國通電】據華盛頓來電、美國海軍部對二十三日午後皇軍部隊在瓦克島上陸之事實、已予確認、發表如次

一、日本軍、二十二日、猛攻瓦克島、二十三日晨、於該島上陸

美侵太平洋魔手　其腕已切斷　佔領瓦克島意義

【東京廿四日國通電】美國伸及西南太平洋之魔手、因十二日日軍完全佔領關島、以致其指尖已被切斷、及至攻略瓦克島時、其手腕又被切斷矣瓦克島、位於日本南洋委任統治領之東北隅外側、自東京之直線距離、約三千五百公里、距關島二千四百公里、距中途島千九百公里、共有比魯、瓦克維爾克斯之三個島嶼、各拔海三米、乃一遍滿珊瑚礁之小島於一八四一年發見、自一八九九年、爲美國領有、此島之正式的利用、尙在近年即至三年前、始來爲汎美航空會社之航空基地(比魯島)有事務員五十人居於該島今年於美國準備太平洋進攻作戰之同時、即被編入防備區域以五百萬弗豫算、建設潛水艦及空軍基地、兵員等亦有相當配置、惟以關島及瓦克島失陷之結果、致美國由舊金山經火奴魯々、中途島抵馬尼拉之南太平洋飛石路線一萬四千公里中、三分之一以上、已行失掉

瞬間落敵機十五架　馬來中部空戰

【某某基地四日國通電】日陸鷲聞知馬來中部要衝某某、有一中隊以上敵戰鬪機、廿二日即出動勇躍攻擊、此日因敵奮勇全機出動、示邀擊之態勢、故展開馬來戰最初之日英大空中戰、雙方混戰、相演死鬥、但因飛機之性能將士之士氣、皆極不同、故日軍遂擊墜敵全機十五架外、更爆炸破地上二架、殲滅某某敵空軍勢力、全機就歸還再其他陸鷲部隊、數日來、反復炸擊馬來西北部某某飛機場敵戰鬥機部隊、每日擊墜二三架、或爲地上爆破、至廿三日由該部隊所損害之敵機、達至二十架、刻下此方面之敵空軍、已完成崩壞矣

仰光市民動搖

【里斯本廿四日國通電】據倫敦達本地確息、緬甸首都仰光、市內各處大掘壘壕防空壕準備市街戰、政府當局命於市內二十處、建造防火用大型貯水槽、然此等戰鬥準備、反與市民不安、市民雖屢奉政府殘留市中勸告、向鄉間避難者續出

英方發表戰況

【布宜諾斯愛烈士廿四日國通電】新加坡來電、電英馬來軍司令部廿三日發表

一、馬來北部之軍事情勢、無何變化

一、廿二日夜、新加坡發出空襲警報

一、廿二日夜、英空軍空襲泰國之巴塔尼飛機場、惟以視線不佳、致無成果

一、廿二日午後六時、日本軍已將香港島之一部占領、然英軍仍據香港島西部、繼續抵抗

達華瓦(民大諸島)完全占領　菲律賓軍事重要據點喪失

【東京廿四日國通電】大本營陸海軍部發表(廿三日午後五時五十分)

二十日未明、在民大諸島上陸之帝國陸軍部隊、與海軍於緊密協同作戰下、擊碎敵軍之頑强抵抗、於當日午後五時、將首邑達華瓦完全占領、迄至二十一日、所予敵軍之損害俘虜約六百名、敵遺棄屍體二約百具

破壞菲島殘餘空軍力

【東京廿四日國通電】大本營海軍部發表(十二月二十四日午後四時)

日本帝國海軍航空部隊、二十日、及二十一日、二十二日攻擊菲島敵殘存航空兵力、擊墜敵大型機三架地上炸破敵大型機四架、小型機十四架

調查夏威夷敗戰始末

【里斯本廿四日國通電】火奴魯々來電、基於諾克斯海軍長官之報告、大總統所任命之特別查問委員一行、已於二十三日、抵火奴魯々、即時開始調查美海軍夏威夷敗戰之實狀、並糾明責任

太平洋之作戰　美當立於陣頭

【里斯本廿四日國通電】據倫敦來電稱、日本軍攻擊香港馬來半島、英軍頹勢、及對菲島及其他美軍事基地作戰成功、英國朝野極感不安、關聯邱吉爾總理訪美、太平洋作戰要望美國先立起負責任、此議論頗有力、而香港防衛早已絕望、英國側亦所是認、但主張新加坡比非島尤重要之軍事據點、期待即邱吉爾羅斯福會談時、亦提議死守新加坡問題、更希望美蘇兩國間、成立非島、新加坡協定、一方關於設立聯合國單一司令部設立問題之西國會議之提議、端據美國態度如何、如該單一司令部成立、其所在地似在華盛頓美國生產力、勞働力、結局將爲民主々義國之兵器廠、故美國當然得先立於反樞軸國戰爭之陣前、此爲英國側一般之見解

英機飛泰境炸民房

【曼谷廿四日國通電】泰國陸軍最高首腦部、二十三日發表

一、二十一日午前六時二十分英機一架來襲宋卡、投下四個炸彈

一、當日午前十時四十分、敵一機來襲那民沙瓦曼谷北方二百公里上空發炸彈三

一、當日午後三時三十分、敵六機空襲猜耶秘西布茲里坎(曼谷南方二百公里)及北方哈辛

一、二十二日午前十一時、敵機二架來襲哈辛附近但本保非、鎗擊民房

一、當日午后一時三十分、秋普瑞(曼谷南方三百公里)敵機二架來襲、發炸彈三個、然損害均輕微

美報是認日軍戰果

【布宜諾斯愛烈士廿四日國通電】據紐約來電稱、紐約泰晤士報、二十一日概括過去一星期之戰況、承認皇軍勝利的進擊情況如次

一、日本軍過去一星期占據有戰略的價値之許多地點、更整備制壓南方之態勢、占有利的地步

一、由於此等作戰成功、日本軍獲得新據點、脅威英領荷領諸點、同時以此爲基地、日本海軍喻戒華南海爆炸機更可攻擊麻剌甲州南部

一、最近占領之馬來半島西北部卑南、及其他飛機場、可供爲攻擊英領馬來麻剌甲海峽、北部蘇門答臘印度洋之用

一、日本軍在英領婆羅洲上陸即獲得婆羅洲航空基地的意義、由此出動之飛機、可脅威荷領婆羅洲之海軍基地達拉坎及巴里八班、更能由海上及空中、側面的攻擊新加坡

一、占領民大諸島、實與日本以對荷印之前進基地

一、新加坡各報、論稱無何等抵抗日本飛機之爆炸、被痛擊二日、須即開始調查嚴罰受此未曾有大損害之責任者

天下山要塞浴巨彈

【華南某地廿四日國通電】日本海軍某航空部隊、自二十二日午前八時、至午后七時、對香港島東側之東龍島、反復施以果敢之機關鎗攻擊、使該島山頂之建築物並山腰之砲壘陣地、受極大損害、就中對誇爲堅牢不拔之天下山要塞、爆炸尤烈

英美合作發生破綻　對華盛頓會談多抱悲觀

【斯德哥爾摩廿四日國通電】邱吉爾英總理、遽然偕比巴布魯克軍需長、及吉爾參謀總長、訪問華盛頓、據觀此行、是爲應付因日本對美、英宣戰而呈急變之戰局、故行赴美協議美英合作強化策、而當地消息靈通者認爲此擧足證明英美兩國、對開戰以來日本陸海赫々大戰果、已形狼狽與感甚大之不安、且美國太平洋艦隊因主力全滅、致不能駛往新加坡、關於對日共同作戰之遂行、兩國之利害、未必有一致之情勢、華盛頓之美英會談、縱能達到如何結論、但爲英國側所期待之美軍事的經濟的援助、早有完全絕望之狀態、因之華盛頓會談之成果、早呈悲觀

美鑑及敗戰之績　陸軍將有改建

【斯德哥爾摩廿四日國通電】接到太平洋地域相繼敗戰之報道、因而極度狼狽之美國軍事當局、對其從來之作戰計畫、已確認有致命的缺陷、對此於加以再檢討之同時並起而重整敗戰陣營、據華盛頓之美聯社電稱、史汀生陸軍、諾克斯海軍兩長官、關於今後之方針、曾於二十二日、言明如左

其中史汀生長官關於空軍建設之言明、只述論及地中海戰爭、而對於美國自身所受極大打擊之夏威夷海戰、却故意不發一言、可謂滑稽

·史汀生陸軍長官·

參酌歐洲戰爭之經驗、美國陸軍、目下正在考慮以强大之長距離爆炸機爲中心、建設空軍、根據地中海戰爭之經驗、已證明空軍比海軍爲更有力者、今後美國、如建設大陸軍成功時、則將稍來南太平洋之美國權益可由美防衛之革命的變化、再美國陸軍當局、刻正考慮對此特定地域、設空軍及海軍之一元的統帥、但如使此空軍獨立、則不能贊成

·諾克斯海軍長官·

美國訓練自十九歲至二十八歲之之專門學校以上學生及卒業生、編入海軍技術士官或航空豫備隊、一方對於在學生、亦實施登錄制、卒業後、任爲海軍豫備士官、此項制度、刻在考究中

實現單一統帥事實恐難成功

【布宜諾斯愛烈士廿四日國通電】華盛頓特電、二十三日報稱聯合國軍設定單一最高司令部困難、云云如左

前大戰美國僅爲聯合國而參戰、無眞同盟國、然此次大戰美國因跨有太平大西兩洋之地理的關係、與無限的資源、故必爲戰局之焦點、此次大戰有世界的性格、即反樞軸國團之軍事、經濟上的協力、亦非爲世界的統一之不可、然設置單一最高司令部、因戰局擴大至各地、似勢不可能、問題極複雜、且英蘇兩國、有他國援助之必要因此各國間之協力、相當困難、所以此次在華盛頓招開美英會議之目的亦爲設置兩國最高會議

爲暴英犧牲之香港中國難民羣
右角圓內爲山巒市之英砲壘

英美作戰司令　·馬克遜大將有望·

【維希也廿四日國通電】據華盛頓來電稱、美國政府、二十三日午午美英軍事會議終了後、以共同聲明發表、開戰以來各方面力官、有設置必要之聯合國最高軍事委員會美英兩國、已進行第一步活動今後兩國、爲合作之專門的部門、研究時局事機、不能公表、然美英兩軍之指揮問題大綱似已決定、再據華盛頓有方面見解稱、指導太平洋方面作戰之最高指導、似由美國側擔當、美菲島軍司令官馬克薩大將、被其同歷、可謂最適任者而其他候補者、則可謂合衆國艦隊司令長官金格提督、或方大西洋艦隊之最高指揮、據聞似由英國擔當集中兩國之力、而統一需國生產、此會議在華盛頓招開、爲擁美國有爲戰略的經濟的、指導的地位之意義美國勝戰後亦非負責任不可

澳洲作戰計畫　報告英美當局

【斯德哥爾摩廿四日國通電】皇軍於馬來之赫々戰果英東亞牙城之新加坡、已臨於軍大危機、據廿三日達本地之坎培拉電稱、澳洲政府廿三日召軍事會議、愼重商議結果、正決定死守新加坡並急派空軍部隊增援、買爾總理廿三日親訪邱吉爾英總理及羅斯福大總統、報告對日戰之澳洲政府作戰計畫

新錫蘭島水域亦行戒嚴

【布宜諾斯愛烈士廿四日國通電】日美開戰、太平洋諸國皆受極大影響、於澳洲軍、向東亞派遣之同時、英自治領、愿占危機已至之感據二十三日由威靈頓達當地之報道、甚至新錫蘭、似亦戰々兢々、警戒附近、燈火國防長、當日言明如次

繼同太平洋戰之勃發、新錫蘭政府雖進行各般之國防準備、但現在之戰鬥力尙未達到完備之域、然空軍、已取待機姿勢、道日在新錫蘭水域並斐吉島方面作偵察飛行中

加拿大羅遜代將陣亡

【斯得哥爾摩廿四日國通電】皇軍攻擊香港、作戰英軍之損害極大、據美聯社鄂大瓦電稱、加拿大軍當局、亦確認該事實、同時發表加拿大派遣軍司令官羅遜代將戰死

敢覽林

◇失蹤數日的英國首相邱吉爾、結果、竟在華盛頓市中出現了

◇邱先生此次渡美、大概是想向美國首腦、倒借什麼錦囊妙計而去的

◇但是美國的錦囊已破、妙計也不靈了、他哪來的妙計給你呢?

◇太平洋的制海權與制空權、現在完全握在日軍手中、美國已經掙扎不出來了

◇的確、美的性命、早晚是得送在日本手裡、不信請看!

◇英國邱先生向美國若是借不到錦囊妙計、不知他還有臉見江東父老否?

◇英美兩國、本是達好漢援助蔣介石來、不意、和日本開戰不久、反來求救於蔣介石可笑亦復可憐

◇包圍線的C、已經無力掙扎了、D、是附屬在A、B的身上、現在的A、B、既已大敗則A、B、C、D、不久便將烏獸散、如果誰若不相信、請看將來

標準時計　美觀眼鏡　精工修理
亨得利時計眼鏡行
大連浪速町華洋行前　電話二一五六二番

奉天　漢英女子打字學院　招生
謀職良機到了
一本院有十三年的歷史
一本院有打字機五十台
一本院漢文打字同時教授
一本院日語簿記均免費教授
資格　國民優級卒業以上或同等學力者爲合格
入學年齡　十六到二十五歲以上不分籍貫
期待　卒業後附以收二十名以下
篇章　四個月卒業由本院介紹職業
地址　奉天市大西門外四分段 … 函索簡章附郵票四分即寄

驅黴・麻剌利亞・亞米巴赤痢・
內服新藥　歐斯新益散
護有商標　Banyu
六〇六劑一出現就將人類自梅毒苦惱解放但在不能施用靜脈注射之婦女或小兒之治療不得不拋棄其治療法實爲遺憾。本劑即有鑑於前述之缺點而將六〇六劑改製爲內服用之新劑、不但對于婦女及小兒都應用之、其用法簡便且具有卓効除六〇六劑以外無出其右者也
主治各症　凡一、二、三期梅毒以及梅毒之遺症、無論病勢輕重、均能藥到病除、此外如阿米巴痢疾、睡眠症、熱帶睡症、再歸熱、楊梅瘡、皮膚病、梅毒感染豫防等
包裝　二〇片　五〇片　一〇〇片
製造總發賣處　日本・東京・日本橋　萬有製藥股份有限公司
批發處　大連市
有名大藥房出售

痰喘咳嗽一服除根
本藥喘治無論如何難症之痰喘咳嗽、亦必使其除根、誠名藥也。原料係以高貴藥材所配製、基於學理、以東西兩洋醫術之最高技術、而精製綜合之藥也。故不特苦於長年慢性痰喘咳嗽等病者、服之自奏神效、卽急性之目下患病中者、祈購買服用一服立刻便可除根、使咽喉轉佳、其藥陶陶、而本藥治療時、決無變成肺炎、肋膜炎、肺結核等惡症之虞、是以博得佳譽。
注册商標　龍角散
龍角散係爲鎮靜健胃之配劑故服少量亦奏効果且香味尤非常爽快故雖病人幼兒嫌藥之人亦極樂服用也
患左列病狀者、卽祈服用之
龍角散適應病症
(痰咳)凡痰咳不止咳逆不止之人
(痰喘)凡痰喘呼吸困難之人
(喉頭)凡喉嚨感覺不能安眠之人
(流感)凡因流行感冒咳嗽之人
(肺病)凡肺患咳嗽無力之人
(帶血)凡痰有血氣時帶血痰之人
(失音)凡聲音嘶啞咽喉痛之人
(老人)凡老衰病後之虛弱咳嗽之人
(小兒)凡小兒之百日咳及麻疹咳嗽
又其他呼吸器官疾患之痰咳嗽、亦能巧妙根治、無論如何之難症、若能繼續服用一二星期、必能除根、而享健康之幸福云
價　四日分 三十八錢　八日分 六十二錢　十八日分 一圓二十五錢　四十日分 二圓四十五錢　六十五日分 三圓七十錢
總舖　東京市神田區豐島町　株式會社 藤井得三郎商店
全國藥房均有出售

遮斷美國東亞資源（二）
今後國內工業勢必陷苦境

戰略原料與緊急原料「若鷄卵到手、火腿肉已能到手」言之雖易但「錳若能到手、鋼鐵已能」如此所說、乃爲深刻問題。於英德開戰後、由世界貿易之變調、美國突加對原料問題在直面時、美國之某評論家、引用此種譬喻之事曾言爲重大性由於日本與南洋之關係、而必需原料之供給地、能由美國手中奪來、深恐美國人有此思想他方有原料國家、與美國或善或惡、其殆有關係、如美國歡喜善良顧客寶物、通中樂觀莫妙美國陸海軍需委員會樹立產業動員計畫、而行原料資材確保計畫同時發表一九四〇年三月國防重要原材料之名簿、第一「美國國防不可缺者、戰時對此全部乃至大部分、不得求於美大陸外、因此其貯藏、配給、必要嚴重的統制」十四品目、即以錫、鉛、椰子殼炭、錳、馬尼拉麻、水銀、雲母、鋼、水晶、解熱劑、膠皮、生系錫、鎢指定爲戰略原料、第二以二國防上、爲相等重要原料、惟其調達上、比戰略原料困難程度、少幾分者」爲緊急原料以鎂石綿、軟木、黑鉛、皮革沃素、阿片、光學硝子、石炭酸、白金、樹皮酸、鈦、羊毛等十五品目、包含於內、更以鎳、石油、鉛、鋅、亞氧等四十品目認定爲必須原料、再陸海軍需委員會、爲此等戰略乃至緊急原料確保、企圖（一）國內資源開發（二）代用品、再製品之使用（三）存貨增加（四）與生產國維持友好關係、或確保通商路、對此將移轉實行

如新美國之依存東亞之戰略、關於緊急原料特記之

戰略原料

△錫……膠粘不可缺組成分如周知之錫其大部、盡仰自海外、一九三八年之輸入量、約三十五萬噸由非、比島、新加里多尼亞而得來、現在之貯藏量、乃一年以上者

△錳……美國平時以九〇%以上求於蘇、聯英領印度、黃金海岸、南非、消費量、世界產額約三六%、國防生產管理局五月下旬發表、貯藏約有十六個月間之消費量

△馬尼拉麻……索用之馬尼拉麻、全部產於非島、尤其仰賴於達華瓦、其代用品完全皆無、因此由於馬尼拉麻之輸入杜絕、軍艦之索、遂不能補充

△雲母……蓄電池、磁石等用途頗廣、雲母世界產額百分之七五、產於印度美國現在之貯藏量、能有一年以上

△金鷄納霜以規那樹皮爲原料治……熱病具有特效藥之金鷄納霜特產於南洋世界之百分之九〇或百分之九五、產於荷印、菲島馬魯及其他、亦有若干生產、美國今仍無生產、均依存右記諸國

△橡皮……美國國防上最大之弱點、乃爲橡皮、一九四〇年之美國橡皮消費數、巳達六十二萬噸、占全世界生產數過半、國內並無生產、最近其輸入完全仰賴南洋、一九三八年之生橡入輸入量百分之九八、由東亞輸入、百分之六〇爲由英領馬來、百分之二六由荷印輸入、因此美國、危懼萬一、由南洋杜絕輸入、故講以（一）在美洲栽培橡皮（二）增產合成橡皮工業（三）助成再成橡皮工業（四）國內貯藏等之方法、第一倘不成問題、第二除使用於特殊用途外、符合一切目的之合成橡皮、至今日未完成再生橡皮、利用舊橡皮、及務擴全工場之能力、編入計算、平常需要數之百分之二〇或百分之二五似能再生、再國內貯藏、自一九四〇年七月一日、創設橡皮貯藏公司、以四十萬噸爲目標、向德得貯著邁進、國防生產管理局、在五月下旬貯藏量、能足約一年之消費、再消費節約（減少乘用車生產等之削減民需）及再生橡皮之增量、在一九四一年八月末牛、至少亦能支持一年之橡皮貯藏數、爲四十四萬四千九百噸一個月消費爲五萬噸、僅有約九個月分、據最近之實情報稱推定有六十一萬五千噸之貯蓄、一九三九年六月、再與英國之間、締結美棉六十萬包交換八萬五千噸之橡皮協定（未完）

滿洲國康德九年度預算正式決定
定於廿六日以勅令發表

十二月廿四日弘報處發表、對大東亞戰爭新局面之我國康德九年度預算、及特別會計預算已於十九日國務院會議決定、頃復經廿四日御臨會議之諮詢、得御裁決、廿六日乃以勅令公布如左（單位千圓）

△康德九年度總預算

一、歲入

總務廳所管	一六、〇三四、五四〇
治安部所管	五四五、二〇〇
民生部所管	二、二四八、七五三
司法部所管	八〇一、二一三
興農部所管	三、七二三、九四七
經濟部所管	七九、八七三、五七五
交通部所管	一、一五三、一三四
歲入經常部合計	六一〇、一五三、一七六
歲入臨時部合計	二一三、二四六、八二四
歲入總計	八二三、四〇〇、〇〇〇

二、歲出

帝室費	三、〇六〇、〇〇〇
總務廳所管	一四六、五〇四、一〇五
治安部所管	二三六、二二九、一三四
民生部所管	四五、八三七、〇六六
司法部所管	一四、〇七一、四四一
興農部所管	七九、九九九、一三三
經濟部所管	二四、八九四、八〇三
交通部所管	八二、八二四、三五三
歲出經常部合計	三八八、二五五、六七八
歲出臨時部合計	四三五、一四四、三二二
歲出總計	八二三、四〇〇、〇〇〇

△康德九年度各特別會計預算

一、總務廳所管	
地方財政調整資金特別會計	
歲入	五七、九三五、〇〇〇
歲出	五七、九三五、〇〇〇
恩給特別會計	
歲入	一四、五七六、一二七
歲出	九、六六七、四四二
政府職員共濟特別會計	
歲入	一三、〇四三、四六七
歲出	一〇、一六二、六六〇
科學試驗事業特別會計	
歲入	七、一〇八、四四〇
歲出	七、一〇八、四四〇
需品特別會計	
歲入	八六、一四四、一四一
歲出	八六、一四四、一四一
二、治安部所管	
軍需廠特別會計	
歲入	三一、八〇〇、一六二
歲出	三一、八〇〇、一六二
軍械廠特別會計	
歲入	一七、〇八五、七九九
歲出	一七、〇八五、七九九
三、民生部所管	
禁煙特別會計	
歲入	四四、二一六、一六三
歲出	九七、四三二、六六三
四、司法部所管	
監獄特別會計	
歲入	二六、三三九、六四五
歲出	二六、三三九、六四五
五、興農部所管	
國有林事業特別會計	
歲入	九三、五四四、一八五
歲出	九三、五四四、一八〇
開拓事業特別會計	
歲入	六九、一〇〇、一八五
歲出	六九、一〇〇、一七五
內國開拓民助成特別會計	
歲入	二一、〇四〇、六六八
歲出	二一、〇四〇、六六八
賽馬特別會計	
歲入	一八、四四四、六五六
歲出	三、九六五、六〇三
六、經濟部所管	
國債金特別會計	
歲入	四三二、一一一、〇〇〇
歲出	四三二、一一一、〇〇〇
國債整理基金特別會計	
歲入	一三八、九八八、三三九
歲出	一三八、九八八、三三九
投資特別會計	
歲入	二〇一、七七六、八六六
歲出	二〇一、七七六、八六六
國有財產整理資金特別會計	
歲入	一七、五五五、一八四
歲出	一七、三二一、四一〇
專賣作業特別會計	
歲入	三三三、五四五、五四三
歲出	二八六、八二四、六九五
水力電氣建設事業特別會計	
歲入	三七、四四四、〇〇〇
歲出	三七、四四四、〇〇〇
七、交通部所管	
郵政特別會計	
歲入	四一、三四九、六一七
歲出	四〇、七〇七、三三四
郵政生命保險特別會計	
歲入	一七、三六八、四五三
歲出	七、八七五、五〇四
理水事業特別會計	
歲入	四、一〇一、〇〇〇
歲出	四一、〇一〇、〇〇一
大東港建設事業特別會計	
歲入	一五、〇〇〇、〇〇〇
歲出	一一、五〇〇、〇〇〇

預算編成目標
在確立高度國防國家體制

康德九年度預算、其歲出預算爲圖編成向完遂大東亞戰爭與盟邦日本一體的協力、以確立高度國防國家體制爲根本信條、故由於此種見地重點目標經費、爲國防施設、生產增強、開拓勞務對策、民生安定、機構整備等、其以外之經費、雖爲既定經費但向徹底的壓縮、新規經費亦全體的否認以圖調整向經費重點部門周轉之物資、勞務、財政等、即重點經費之內容如左

一、擴充生產經費

其於第二次五年計畫、對新規由本年度增百分之五十費、然此因對日物資要求供給積極化、故對大豆及其他農產物、畜產物及鐵、石炭、非鐵金屬、液體燃料等之增產、尤傾注全力、而地方產業之振興、由於確立生活必需品自給自足體制之必要、故益增其主要性、此乃重視地物資金之活用

二、開拓政策經費

北邊開拓及食糧增產之重要性、加一層重視、故基於實定計畫、積極編入

三、邊境地區振興經費

某々振興計畫、對一般會計滾入、作綜合的實施、其地域已加一層擴大

四、勞務對策經費

爲防止勞務者之物動除涵養勞務之供出勞力資源、及關於工資統制之經費外關於勞働者福祉救恤之經費、爲與勞務機械之整備併行積極的支出、觀測約二百萬圓之新規內容

五、民生安定經費

除前述之生擴、生必、增產等外、關於公定價格、配給統制等之一般經濟統制指導經費、編入相當額對確保戰時下之國民生活期無遺憾

六、機構整備關係經費

人件費之增加、以原則不能容認、乃使既定定員之活用及事務之高率化、然尤其維持治安、及經濟統制關係、對時局下緊要、新規容認、此以一般特別兩會計增員三千名、然以此與本年度比較約減半數

明年度預算特色
採取健全財政主義

滿洲國明年度預算特色之一點、爲考慮現下激動之國際情勢之推移、特別保留相當額之準備金、對發生如何之事態、亦執臨機之處置、設定財政上高度之彈力性、再爲圖向日本之物資供給自給自足、對滿洲國任務遂行使無遺憾、講以財政上之措置、然而在右記趣旨下施行重點之歲出預算、即

一、國防關係諸施設之經費
二、對第二次五年計畫關係中尤其大豆及其他之農產物畜產物及鐵、煤、非鐵金屬、液體等增產所要之經費
三、關於開拓政策之人事的經費
四、邊境地區關係經費
五、勞務對策關係經費
六、爲圖民生安定之經濟統制指導經費
七、行政機構整備尤其維持治安及經濟統制上緊要之經費

等七部門、歲入預算、爲充足戰時財政需要之財源、吸收國民購買力及擔稅合理化之關聯、尤其置重點於租稅就中內國稅之增徵（編入歲入中內國稅百分之六十、關稅百分之二十）其收入額、與三億八千四百萬圓之本年度當初預算比表示增加八成、一方赤字公債之發行額於通貨膨脹抑制上爲其最少限度、與總額四億三千萬圓之本年度實績四億八千萬圓比、減少六千萬圓、以滾入一般會計之一億四千萬圓、與本年度實績一億六千萬圓比、減少二千萬圓、九年度之戰時預算、爲圖與國民經濟之調和之意義、堅持積極的健全財政主義、已有明確之表示

北京料理　登瀛閣　電話③1710 ③4252

對預算編成
主計處長談

關於康德九年之預算、飯澤主計處長、談話如左

康德九年度總預算及同特別會計預算、二十六日即將公布、於完成前、又迎大東亞戰爭之新事態、在編成當初即以高度國防態勢之完備爲根本方針、而進行之故預爲將有一大變革之要、必須即應於此而編成預算、於明年度之財政計畫、重視於國內稅收入於編入、歲入百分之六十此乃爲處於重大時局、由於爲抑制膨脹財政需要充足之吸收國民購買力之見地、增徵國內稅、力謀國民負担之管理化、內國稅之收入若三億八千萬圓時、與本年度預算、比較增加八成、發行公債、止於最小限度、故總額爲四億三千萬圓、比其一般會計滾入金爲一億四千萬圓、比本年度實績減六千萬圓至一般會計歲出預算百分之十七爲止、比本年度約低百分之三、即歲出、對國防諸施設整備與生產力之擴充、關於開拓政策勞務對策及國民生活之經費爲施行之重點、其他一般經費、爲極度壓縮、即對新規經費、作全體的否認、將以既定經費、加以極度壓縮、以周轉財源而努力擠出重點經費、明年度預算之特色、已設高度之彈力性、此乃爲對處此急變、而使無遺憾、保留特別之準備金、爲向完遂大東亞戰爭、力事援助日本、對日輸出物資之增產、及生必物資之自給自足化、尤講以財政上之措置、再九年度預算一般會計、以歲出入八億二千餘萬圓、與本年度比、增一億七千四百餘萬圓、即增一成二厘、特別會計、歲入十七億五千餘萬圓、歲出十六億五千七百餘萬圓、比本年度、歲入減九千八百餘萬圓、減一億圓餘、在明年度預算、北邊振興特別會計滾入一般會計、而廢止國都建設局特別會計、已明年度預算、對一般特別兩會計總計、歲入十七億六千八百餘萬圓、歲出十七億五千八百餘萬圓與本年度當初預算比、各增約三分以經費、重點形成、確保其後之國民經濟健全性以圖培養高度國防力、期萬勿遺漏

確保維持國內治安
舉開警務廳長會議

爲對應完遂盟邦日本大東亞戰爭以確保維持國內治安部緊急全國警務廳長會議、已由二十四日午前九時半、假治安部會議室舉開

緊急全國警務廳長會議二十四日午前九時半、在治安部四階會議室舉開、中央側于治安部大臣、澁谷次長、谷口警務司長警務司各科長以下關係者凡二十名、地方側齋藤奉天警務廳長以下、及參集全國之各警務廳長二十名出席、於會議前、對鳥居及宮廷遙拜後關於日本對美英宣戰布告之大詔及關於時局、詔書奉行奉讀式後、即入議事、首先由于治安部大臣以負時局下重責要望警察官奮起之激勵辭、其次由谷口警務司長訓示後、作細目的指示、正午一時休息、午後開始懇談、聽取地方側之實情、同時關於當局、重要諸問題、中央及地方之間交換無隔閡之意見

江南作戰進展
敵軍主力殲滅期近

【南京廿四日國通電】呼應大東亞戰爭樹立赫々戰果而展開之江南作戰、自二十日開始行動以來、在極順利中進展殲滅在東西北三戰場之敵軍主力、刻々迫近即在東方戰場五湖地帶、由東、西、北三方面進擊之日某々、某々、各精銳部隊、將敵方四十師及保守三團主力、追入郎溪北方之山中、壓縮包圍網、在西方戰場澧州彭澤南方、各擊敗敵方百十四第百四十七、第百四十八各師之主力、戰線均收驟著戰果

江南作戰戰況

【南京廿四日國通電】於嚴寒之華中戰線展開江南作戰之各戰場戰況如左

一、由長蕩湖、石臼湖中間地區官龍山及洪藍阜、開始行動之某々、某々各部隊擊破上沛鎮、柳溪港、下伢鎮之敵、二十二日正午頃領郎溪北方二十公里梅渚鎮後、仍繼續南進、對此呼應由固城西南方水陽鎮、新甲莊方面、向側進擊之某々某々各部隊分作二縱隊、突破建坪橋、稽唐鎮、東派鎮、於二十二日午後六時占領敵第四十師本據郎溪、繼猛追向東北方敗逃之敵、一方由太湖西南方官村鎮安樂村方面、開始行動之某々精銳擊滅盤據於保安第三團三個連之敵、廿二日正午攻略溧陽、二十三日晨攻略蔣阜鎮並完全遮斷郎溪方面敵之退路、由三方面壓縮包圍圈

二、於池州南方地區、對敵第百四十四師、由河口（大通南方）李家店（池州南方）附近開始攻擊之某々某々等各部隊、二十二日晨突破堅固之敵第一線既設陣地、仍向南進中再由彭澤南方地區開始行動之某々部隊、對敵第百四十七百四十八兩師、由二十二日拂曉繼續行果敢之夜間攻擊、深入敵陣、突入約二十公里、繼續擴大戰果中

一、協力陸上部隊、進擊之某々飛行隊、二十三日晨來向宣城、廣德、講村等之敵集團、作果敢之爆擊、予以甚大之損害

美罷工潮
各地蔓延中

【里斯本廿四日國通電】自開戰以來美英兩國之慘敗、對美勞働者間反對戰爭之機運益漸抬頭、不拘在戰時中各地之罷工漸有蔓延之兆、美政府頗心研究對策、據ＥＮ華盛頓電、美政府、二十三日關於處理勞働問題、而開特別會議之結果、禁止一切罷工人及工場閉鎖、業以爭議之和平的解決及特別戰時勞働力設置等決議

美罷工不息

【斯得哥爾廿四日國通電】美國目前次於太平洋戰爭之最大問題、即爲罷工問題、據二十三日克萊夫蘭及舊金山之電報報道在該兩地續行勃發罷工、即一在克萊夫蘭該地之陸軍關係者言明、因鑄物化學公司工場之罷工、頗會威火藥之生產云云、一、舊金山附近、因熔接工罷工、漸次惡化、美海軍陸戰隊員、於承當海軍定購之百四十五艘入口、巳配置分乘裝甲車、此等諸工場之承當海軍定貨、總額約十億弗以上云云、對其成行有非常危懼之感

留學生預備校
舉開畢業典禮

留學生預備校、二十四日午前十時、在國都大同公園內之該校講堂、本年度畢業生百二十三名（男子九十七女子二十六）舉行畢業證書授與式、由廣田校長以次教職員來賓等出席、有廣田校長之訓示、於畢業證書授與後、閉式矣、再畢業生明春可留學憧憬中之日本

利用先兵後禮戰法
重慶諸報承認日軍勝利

【上海廿四日國通電】自大東亞戰爭勃發以來、日本絕對的勝利、重慶方面亦極爲周章狼狽、大公報二十一日以「太平洋戰十餘日」爲題刊載社論、率直承認日在太平洋之優勢、一方並力論新加坡重要性、主張英美太平洋艦隊有救援必要、中央日報、亦在二十一日報上、論統一聯合軍作戰指揮、堅稱應結反樞軸諸國軍事同盟、要旨如次

△大公報

太平洋戰爭經十餘日、日軍戰略在此數日間已得到其大半、日軍此次利用其先兵後禮戰法、以海空軍奏擊英美在太平洋之領土、先奪取制海制空二大權、更將驅其餘勢、而行作戰、日軍在英美援軍到其領土以前、即將太平洋上之重要領土占領、在此數日間戰況、日軍已居於有利、馬來吉隆丹戰雖然激烈、惟主力戰仍在新加坡、美海軍幸已出動太平洋上作戰、空軍亦出動中國及周來戰線似應奪取太平洋上制海制空權

△中央日報

反樞軸國家、應締結同盟統一作戰、中國係反樞軸陣營之先鋒、其軍備較日軍雖見劣勢、但由友邦受物資援助之美國對重慶物資援助、却爲必要、又更爲必要者、即爲此等物資安全到南重慶之國際通路問題、中國西南路線二線、在現下之情勢、西南路線較占主要地位、乃爲緬甸突然海上輸送路、非仰賴美澳、荷之力不可、保衛緬甸上交通可由中國担當

重慶最後掙扎

【南京廿四日國通電】呼應大東亞戰爭於二十日未明一齊開始行動攻擊重慶軍之皇軍江南作戰、廓物心兩面作最後手段而予以重慶側決定的打擊、重慶側當初預料在日本對美英戰可使抗日戰進展容易惟日軍大東亞戰爭、在開戰伊始即舉得赫々戰果、在太平洋全域及廣大地區之戰場、驅逐英美勢力、同時國民政府側亦無何等動搖而並獲得友邦協力、完全化爲一場大夢、果然呈自己矛盾無法應付之狀以空餘之策謀視作戰根本條件變化、而由以自暴自棄的總反攻、如是乃有此次敵軍活潑移動之盲動、日軍爲先發制人乃以大軍先行攻擊、對日美英戰爭觀測及情勢判斷錯誤之重慶及其背後之美英、皆予其以致命的害味

德今後作戰將積極
軍首腦更迭中立國觀測

【柏林廿四日國通電】英美側對於德軍總司令官更迭、大行宣傳今後德軍戰鬥力弱體化、據可靠方面情報、由於此次更迭德軍內部團結益將強化、其作戰勢必加一層積極化、此次更迭以其有關於作戰指導、自勿庸論、又德意總部機關海外通信、對過去作戰大有疑義、業已率直承認、即採取傳統的守勢的作戰方針、布洛希英美一派之觀察將軍、作不名譽的直感的指揮作戰、與總統之間、意見不同、此當然可以想像、總統方面、採取加一層積極的作戰方針、決無容疑之餘地、如果總統親負全責、以指導作戰則今後德軍作戰、應益加積極攻勢、德軍想必收既往沙土偉大之戰果、然而總統今後將發展何方面、以何形勢作戰、實難預斷、據中立消息靈通觀測、將來必有好的結果可將英美側之逆宣傳、付之一笑、然而今後之發展頗值重視

首相官邸
兩要人相繼來訪

【東京廿四日國通電】駐法印主席隨員栗山公使、二十三日午後五時於首相官邸、訪問東條首相、關於法印狀況、施行報告、同五時半辭去、再重光新駐華大使、同五時半於首相官邸、訪問東條首相致新任辭、遂行懇談同六時半辭去云

巴西大總統
同意話羅夏島設要塞

【里約熱內盧廿四日國通電】據當地援哈瓦斯電、瓦爾加斯大總統、二十二日對在大西洋上之該國領法濟多諾羅島巳簽訂要塞設定令、該要塞之守備隊、將自明年一月十五日、就其任務

民大諾島與達華瓦

◆對菲律賓南方的大島－民大諾島實行果敢敵前上陸的皇軍部隊、排除强烈的敵方抵抗、着々擴張戰果遂於二十日、將同島最大的要衝達華瓦占領、民大諾島、面積爲九七、九六八方粁、等於日本的四國與北海道合一的面積、由於占領達華瓦、則同全島的死命、已完全被制壓了

◆民大諾島、共由四個山脈與橫在其間的平野所成、在山脈上有多數活火山集隊地廣、故全島多有地震、山地多被鬱蒼的森林所覆蔽、想進入一步都覺困難、平野被濕沼占去了巨大的面積、氣候大體上、年中無變化、海岸地方、亦即所謂熱帶、年中熱的時期是四月爲二十七度上下、最冷時期是十二月、一月前後、爲二十六度上下、四月爲學校的暑假每夜必降雨、因而將暑間暑氣吹散、全島地味肥沃熱帶樹繁茂、於其間到處有溫泉湧出、當地土人常在此處沐浴

◆全島人口雖超過三十萬、但人口密度一方粁僅不過三人、與一方粁爲百九十人的日本相比較、眞是天壤之別了、主人爲巴哥波族與摩羅族、居於椰子樹陰下、食椰子香蕉爲生、該兩族均驍悍、尤其摩羅族最能划舟、乘舟提刀組織海賊隊掠於附近的海上、自成爲美國的領後、此風漸殺

◆白人勢力、除少數軍隊以達華瓦爲中心、美人僅不過數十人而已、但華僑甚多則有三千人、日本人更達二萬人、日本人初入此島時約在四十年前、當初多係從事土木工事、漸次移於麻的栽植、現在全島的麻產量七十五萬擔中、有五十萬擔在日本人手中、開發民大諾島全是日本人、此島、幾均呼華僑與日本人、爲光住民族、自達華瓦、是在同島東南部的一個港市、人口約一萬五千、其中華僑與日本人共占一千餘、市之周圍爲重疊的山嶽、帶熱帶木殊繁茂、附近河谷、地味豐肥爲麻之主要產地、全島的產物、爲馬尼拉麻、椰子油、木材、橡皮樹等、輸送年額約一千五百萬披索、所寄樣者、爲市內的水道、此水道並非爲飲料用、乃供洗滌用及其他之用、飲料水皆是由各戶自己貯雨水用之

小孩專門的傷風解熱藥

歐音

傷風眞可怕

傷風是萬病的起原

小孩發熱、尤不可粗心、倘誤調理、危險萬分、給吃安全「歐音」速治最妙。

小孩勿給大人的解熱劑、須以小孩專用的解熱藥「歐音」其味適口、小孩樂用、吃後解熱彷彿潮落、即可解脫危態

主治功能：小孩的傷風、發熱、流行性感冒、麻疹、肺炎、百日咳及其他一般熱症奏効神速

藥價 壹金二十五錢 金三十五錢 金六十錢 金壹圓

總發行處 大阪 丹平商會藥房
代售處 大連新京奉天哈爾濱 日本實藥會社
同 奉天 井上誠昌堂
同 新京 佐藤廣濟堂
同 新京 新京藥品會社
同 哈爾濱 新井藥房
其他各地大藥房均有出售

化學療法劑中唯一的老牌！

剷除自獨

「脫爾滔淋」片……即日本製之阿早（ＡＺＯ）色素劑 自發售以來 其名馳爲人口膾炙 而對於淋菌性諸疾患 療法爲之一新 其功效的確實 治療作用的廣汎 已達最高之域 問世未幾時 即爲臨床醫界繁用之至藥 品質之優良 超於一般出品 功效之奇偉 殊爲其他同質製劑所望塵莫及

「脫爾滔淋」片之優點
一、因於水難溶 故服用時 絕不染口腔粘膜
二、對於連鎖狀球菌性疾患 尤其是對淋菌 能發揮特異的選擇作用
三、不害胃腸 吸收迅速 深達於組織中 殺菌力連續長久
四、毒性極微 並無副作用 雖連用之 亦不見蓄積作用

【專治】新・舊淋疾 攝護腺炎 淋毒性關節炎 軟性下疳 扁桃腺炎 敗血症 急慢性中耳炎等莫不迅速解消

【包裝】二十片 一〇〇片 五〇〇片 各一瓶裝

發賣 塩野義商店 大阪市東區道修町三丁目
塩野義藥品株式會社 奉天市敷島區

塩野牌 脫爾滔淋片

ST--A3

闡明克服時艱之決意
高碕・大澤・結城三氏披陳

【新京訊】以完遂大東亞戰爭爲目途，更期確立滿洲國決戰經濟之體制，二十二日於新京軍人會館，開催時局對策協議會，以日滿一體之本義爲準則協力日本完遂大東亞戰之滿洲國之決戰經濟體制，簡明官民一致時艱克服之決意，高碕滿業副總裁，大澤中銀副總裁，結城農產公社理事長，各有發表左列之積極的協力之意圖

◆結城農產公社理事長談

農產物之對日供給增加我等早已胸有成竹，至具體的方法，雖尚未得及考慮以新的方策然由於今回之協議會，對於此決戰下之食糧農產物之對日供給應行披陳其決意，我等奉戴之御趣旨，力盡滅私奉公之赤誠，關於食糧問題結局增產，爲必須作最後之決定，故必須強行徹底的增產之方策，此際宜展開與農增產之一大國民運動，使國內民食愈進一層的安固，同時對之供給亦必力期其萬全今次之聖戰非在於今日，明日所能終結者，皆應有相當長期化之覺悟，尤非可以單作應急措置爲滿足應急謀求恒久的增產之方策，時於增產相關係篤農家，青少年更實使之乘時蹶起之必要於增產強化同時，一方於消費方面，亦宜絕對排除無味耗用以資益爲強化規正其消費

△高碕滿業副總裁談

得受軍政府側之御指示，當此時局下，吾等產業人之任務亦愈感重大，實爲痛感，更於今後爲期遂行戰時諸施策之圓滑，則軍官民應於緊密聯繫之同時力期一體的努力，由於此等的意義，開如今日之協議會，其意義之深遠感，爲吾人所深感即於政府當局之說明，亦爲遂行大東亞戰爭如滿洲國之鐵，煤，輕金屬，非鐵金屬，農產物等，總求盡力的對日供給，於鐵，煤，輕金屬，非鐵金屬等之直接關係者之吾等尤非有一層致力以鞏固的決意而向職域奉公去邁進，會議之席上，鮎川總裁代述如次，要而言事不如去實行，各人宜傾注其全能力而盡量發揮，足能克服窮屈的資金，資材，勞力其他之諸困難，於滿洲國開發豐富資源，亦必容易，其於大東亞戰爭完遂確信能有一大寄與

△大澤中銀副總裁談

當大東亞戰爭勃發之際，吾等財界宜於此非常時局，本滅私奉公之決意，而政府之於今日爲處此緊急時局之經濟方策，爲必須闡明，乃有協議會之開催，官民交際，無忌憚交換意見，於此之機會以期官民一致協力體制之強化，信然意義實之深，本年度金融界政府更得民間各方面之協力，至能平穩越年，開戰以來之預金之增加，尤爲可喜之現象，足可見顯現新東亞建設之四千萬同胞之眞實精神，在吾等之金融人，實深感及滿洲國金融界之前途的力強，今回之戰爭，在性格上，不免必然的移行於長期戰，爲完遂聖戰，盟邦亦以尤大之資材，資金，爲必要，則滿洲國之對日寄與之增大宜繼持以絕對努力，因此則國民之全面，今後愈加一層消費之絕對的規整始終節約冗費對盟邦努力寄與，協力政府克服緊急時局之方策

以對日寄與爲目標
重點產業積極增產

爲積極的援助盟邦日本大東亞戰完遂，滿洲國政府本諸日滿一體之國是，而決定戰時緊急經濟方策要綱，實行戰時物資對日增送，對日期待物資盡可能的減少，活用國內資源而右項要綱之具體化，對經濟政策以重大轉換，殊堪注目就中對重點產業之鐵鋼，煤，輕金屬，液體燃料，非鐵金屬，農產物增產，乘機更加積極化，昭和製鋼之銑及製鋼並本溪湖煤鐵之低燐銑，刻在續行操作，今後更以原料炭，資材，勞力等之優先的配給，特重在增產，同時對東邊道開發之原鑛石採鑛施設，亦益加整備，今後對原鑛石躍進的增產，可指待之

煤亦由於鐵鋼同樣各種資材，勞力之優先的配給，而以滿炭爲中心，以期增產積極化，即應鐵鋼增產，重點確保製鐵用原料炭，同時對日供給炭亦將重要性對撫順炭以急速樹立增產對策，更對地場產業，就中生必品工業用原料炭持有重要任務，以資統制外炭礦之增產

液體燃料，以擴充撫順製油工場之設備爲中心，期急速完成吉林人石，滿洲合成燃料，滿洲石炭液化研究所，非鐵金屬並輕金屬，對日供給大宗鉛以及，亞鉛，銅，金特有製特殊用之錫鎢礦，鉬等增產並積極的開發，輕金屬，由滿洲輕金屬之撫順鋁工場設備擴充企圖增產，第二期計劃建設安東工場

而日本最大期待之農產物始終以已往集貨方策，倖增產對策一步前進，對積極的增產對策以推進集貨工作，尤其對最近減產之大豆積極的大增產策，更盡力進行

歲末金融平靜

在打倒英美之大東亞聖戰勃發同時，關東州金融界，期萬全不測事態，由結成州金融協議會，由朝鮮銀行之無限制，而在滿日滿側銀行之補強工作已完了，而昭和十六年年末之在連諸行業態如左，即鮮銀，中銀，興銀，正金其他日滿側銀行，存款放款均未轉變，頗爲平靜狀態，僅因大東亞戰爭之影響，而與例年不同者，輸入匯票據交換減少，此項刻州經濟界，以關滿一體化之過程在強化戰時統制經濟同時以輸入減少乃認爲一時的原因，其他花旗及匯豐兩行，旣已停閉業務，中國，交通，金城之三行，已離脫本店獨立經營業務，關東州對華中華南間之貿易及清算，殆無有存放款之不振

華北金融機關取締規則公布

華北政務委員會，爰引日本銀行法相當的金融機關取締規則，於十一日公布，旣日實施，然從來於華北之金融取締法，當民國廿八年五月所公布者係對錢莊業，兌換業監督條例，因爲內容不充備，今回加以修正，以作金融取締規則而公布之，要項如次

(一)對金融機關業務，看做一般銀行業務(賣買兩換在內)
(二)該金融機關，繳納資本五十萬圓以上之股份會社，今後作許可事業
(三)又對於商號，如用銀行，銀號，兩換店等之文字者
(四)關於資金運用，在指定金額以上之場合，須要許可，又營業用以外之不動產之所有則不可
(五)公積金以於每營業年度公積利益金之十分之一，對於存款，將指定之金額以上以聯銀爲預託
(六)信務之完納不能之際，各董事有連帶償之責任
(七)財務督辦，勿論於何時金融機關之業務，及財產得受檢查

野村證券總會

【大阪廿四日國通電】野村證券定於廿六日開定時總會，當期利益金處分等，定以紅利年八分附件可決

至八月末全滿
會社資本異動

【新京訊】據中銀調查，康德八年度八月末全滿會社資本異動狀況，八月末現在之全滿會社之繳入資本總額爲四十七億一千三百萬圓，較前年同期，增加五億八百萬圓，社數五千三百五十二，增加百五十一社，繳入資本額，按國籍別觀之，日本法人增加一億七千二百萬圓，滿洲國法人增加三億三千二百萬圓，社數前者增加十八社，後者增加百三十三社，右項繳入資本額，按業種分別觀之，資本額最大者爲窯業，及鑛業之十四億五千五百萬圓，交通運輸業之十億一千六百萬圓，金屬機械器具工業之六億五百萬圓爲次，最小者爲無盡業，及市場，每一社平均繳納資本額，電氣，瓦斯業爲最多，交通運輸業，窯業及鑛業次之，其他雜業，每一社平均繳納額，僅不過四萬四千圓

次按會社之形態分別之，資本異動，截至八月末現在之公稱資本總額六十四億八千五百萬圓，社數一千八百二十社，較前年同期，資本增加十二億九千四百萬圓，社數增加百六十四社，國籍別，日本法人六億一千萬圓者有二十五社，滿洲法人六億八千四百萬圓者有百卅五社，均各增加，本年中股份會社新設社數百五社，其公稱資本額四億四千五百六十萬圓，繳納資本額八千六百四十萬圓，就此之公稱資本額，康德七年上期，同下期，同八年上期之三期新設增加狀況

	社數增	公稱資本增
康德七年上期	一二七社	一〇八、五一〇千圓
同　下期	一一七社	九九、一九〇千圓
同　八年上期	一〇一社	四四五、一〇〇千圓

社數漸減，每一社平均，較前年兩期，則本年上期，著示增加，日本法人每一社平均金額，三期均示漸減，僅滿洲法人增加

株式會社繳納資本額，較前年同期六千九百萬圓，增加一千七百萬圓，每一社平均額，有四十三萬圓，增加三十九萬圓

更於八月末合資會社，新設社數七十三社，同資本額四百八十五萬圓，較前年同期，著減，每一社之資本額有六萬七千圓，較前年同期之七萬六千圓，呈示低額，又合資會社之解散，前年上下兩期，均爲滿洲國法人，於本年對滿洲法人之十九社，日本法人二十五社與日本法人之增加

最後，合名會社之八月末資本異動，新設二十四社，資本額百五十六萬圓，較前年同月著減，合資會社之解散，日本法人合名會社，對日本法人之三，而滿洲法人竟呈三十三之逆現像再合資會社，合名會社之資本異動，滿洲法人，統合合併，日本法人尚未及此頗值注目

刷新陸上運輸行政
鐵道省人事異動已正式發表

【東京廿四日國通電】政府因鑒時局之緊迫，爲期陸上運輸行政之全面的刷新，解免寺島遞鐵省之兼務，起用八田嘉明氏專任鐵省，自然八田新鐵相，以之爲中心之陸上運輸行政之根幹者，必須刷新國鐵中樞人事，爲完遂此企畫愈將歷至中央地方，對鐵道省人事斷行全面的異動於帝都交通行政完成爲機會，表明辭意中之鈴木次官爲陣頭，△監督局長大山秀雄△國際觀光局長，玉置善雄△建設局長，倉田主二△工務局長，阿曾沼均△工作局長，德永晋作△廣島鐵道局長，佐土原勳之六氏決定一齊勇退此等人事之異動於廿三日閣議，附議決定，二十四日有如左之正式發令

新次官以鈴木清秀氏，運輸局長以長崎惣之助氏昇格就任

運輸局長　長崎惣之助
任鐵道次官（一）
鐵道調查部長　坪內直文
任鐵道監察官（一）
監督局總務課長　佐藤榮作
任監督局長（一）
需品局長　堀木鎌三
任運輸局長（一）
建設局計畫課長　小林紫朗
任建設局長（一）
工務局計畫課長　三浦義男
任工務局長（一）
工作局車輛第一課長，白笠金吾
任工作局長（一等）
門司鐵道局長　齊藤義八
任需品局長（二等）
東京鐵道局長　高岡寛
任國際觀光局長（二等）
運輸局貨物貨長

命大臣官房文書課長　富山清憲
鐵道次官　鈴木清秀
監督局長　大山秀雄
國際觀光局長　玉置善雄
建設局長　倉田前二
工務局長　阿曾沼均
工作局長　德永晋作
廣島鐵道局長　佐土原勳
依願免本官（各通）
扎幌鐵道局長　吉松喬
補東京鐵道局長（五等）
監督局長　佐藤榮作
命監督局業務課長事務取扱
工務局長　三浦義男
命工務局計畫課長事務取扱
建設局長　小林紫朗
命建設局計畫課長事務取扱

任鐵道調查部長（二等）　近藤順二
監督局陸運第一課長　川井健太郎
任陸運監理官（三等）命監督局監理課長
大臣官房人事課長　小野哲
任門司鐵道局長（二等）
大臣官房文書課長　鈎岡正美
任廣島鐵道局長（三等）
運輸局運轉第一課長　濱野信一郎
任扎幌鐵道局長（二等）
國際觀光局庶務課長

敵產管理法
指定適用國

【東京二十四日國通電】大藏省基於二十三日公布，卽日施行之敵產管理法施行令凡受適用敵產管理法之敵國，對左之諸國，於二十四日附以告示指定

美國（菲島聯邦，及領地全部均含在內）英國（印度並其他海外領土均含在內）

再在右領土者各自治領亦含在內

日農林省新設置
南方資源調查室

【東京二十四日國通電】菲島，馬來，荷印，其他於大東亞共榮圈南方諸地域之資源，並經濟事情，植民地行政等，應有急早的調查，爲資作今後之農林行政之政策，農林省此次於省內農林大臣官房新設直屬之「南方資源調查室」卽急開始活動，構成人員，由省內各部局，農林水產各部門之課長，事務官，技師等約三十名組織之，爲室附之調查員，據當第一線之調查，以久保統計課長爲室長，毛利飼料課長爲室次長，將來於必要之場合，囑託省外之專門家，目下調查委員，以食料，油料，纖維，肥料，飼料，嗜好品，香料藥劑原料，家畜物，林產物等品目，分担調查，由各方面蒐集調查資料

北支開發會社
特開臨時總會

【東京二十四日國通電】北支開發，二十三日午後於鐵道協會，開臨時總會，對理事一名，幹事二名，補充選任，並退職役員贈呈慰勞金，加以附議之結果，理事小川彌太郎氏之後任，以小林茂三郎（三井物產大阪支店長），幹事中村隱京氏之後任，松山宗治氏（前財務局長），又幹事野村益三東氏再選重任，至退職役員，慰勞金贈呈之件，由總裁一任

回顧於八年度爲起點之
生必物資配給制新方向

△一、配給統制之現段階

滿洲國之配給統制係康德六年七月決定之政府物價對策大綱「時局物價政策大綱」本此「大綱」復於同年九月決定「生活必需品價格並配給統制要綱」對生活必需品配給並價格加以統制方針，同時基於本「大綱」節々整備國內配給機構，更於康德七年三月決定「主要生活必需品輸入配給統制實施要領」確立生活必需品會社，及輸入聯盟等之輸入配給機構，次於同年七月再決定「主要生活必需品價格並配給統制要綱成」以至結必需品會社，輸入聯盟下部機構之批發聯盟並小賣聯盟

如斯滿洲國之配給統制，自康德六年七月以來，卽與其以前旣已相當整備之生產資材統制併行，而對一般消費物資統制在入八年度，對內號品亦續々結成商品統制組合，生活必需品殆全部屬於（一）專賣品（二）特殊會社獨占品（三）輸入聯盟之一元的辦理品，（四）商品別組合辦理品，如以上以併行生活必需品國內配給機構，整備在主要都市對於順次主要生活必需品，整備票制乃至通帳制，在本年七月廿八日，七、二五物價停止令實施同時，八月四日，政府決定「主要生活必需品物資配給要綱」對主要生活必需物資之米，麵，高粱，包米，小米，豆油，乳製品，砂糖，鹽，洋灰，燈油，綿製品，地下足袋，膠皮鞋，運動靴十五品目，全部採用配給票制，而最下部配給機關，活用國民鄰保組織而取與日本內地同樣

此十五品目之重要生必物資配給票制，以資七五五價格停止令之圓滑運用，如果不佳時，則卽由於停止令物資以消平常之配給面目，藉以防暗妥滿洲對此等之取締亦難徹底如全面的斷賑暗妥殊屬困難故由票制擴充維持平常配給面，以期低物價政策之完遂，今後票行配給制，對配給統制進而益加擴充力爲必然者

如斯，滿洲國生必物資之配給統制，日加強化，以由自由至統制，由統制至獨占，自獨占到專賣，或到主要生必物資全面的票制之道程

現在滿洲之生活必需品配給統制品另外，此亦將列記統制機關

甲、食料品統制

米穀，粮穀，特產物（農產公社）麵（政府專賣）砂糖（生必）鹽（政府指定銷賣）茶澱粉（生必）醬油（滿洲味噌醬油統制中央會）味之素（滿洲味之素配給統制組合）日本酒（日本酒輸入組合，滿洲酒造組合中央會）麥酒（滿洲麥酒統制組合）海產物（輸入聯盟）鹽鮭，鹽鱒，海帶（生必）罐頭，乳製品（輸入聯盟）精製食料油，生鮮食料品，橘子（生必）菓子（滿洲菓子統制組合）雜貨料品（滿洲雜食料品統制組合聯合會）捲烟（捲烟草批發組合，小賣組合）

乙、衣料品統制

綿製品，絹，人絹，人絲製品（纖聯）打綿（滿洲製綿配給聯合會）協和服及同服料（生必）學生服（滿洲帝國教育會並纖聯）毛絲及毛織物（滿洲毛絲毛織物商組合會）麻纖維及麻製品（滿洲麻袋會社）洋品雜貨（輸入聯盟）軍手套軍襪（纖聯，生必）鞋（滿洲皮革統制組合聯合會）毛皮，皮革（滿洲畜產）

丙，雜貨品統制

火柴（政府指定銷賣人）煤，牙粉，牙刷子（輸入聯盟）靴鞄（日滿商事）媛爐（生必）石鹼，木履，吳服，首飾，化粧品，玩具，樂器，家具，眼鏡時計，家庭用陶磁器，書店（滿洲雜貨統制組合）膠皮靴及膠皮襪及體育運動用具（生必）紙（滿洲紙統制組合）書籍雜誌（滿洲圖書）蠟燭（生必）琺瑯鐵器（輸入聯盟）裁縫車及同部分品（滿洲裁縫車統制組合）腳踏車及同部分品（滿洲自轉車統制組合）藥品（滿洲藥業）

△二、配給統制新方向

如以上與經濟強化，統制化進展，茲在二，三年間，生心物資殆以全部類配給統制，爲戰時價格政策重要之一環實施，得以而滿洲生必物資配給統制之現階段，在理論上可說整備完成體系

配給統制一目標之物資合理的配給，對應戰時經濟消費物資不足化，在正確配給統制下，僅達到計畫的配給之場合以此意味，現下滿洲配給機構編成之方向，理論嚴正，然與合理的配給務以在必要時間，必要場所配給爲前提，現在之配給機構，在形式上亦於一元化，而在時間上，犧牲場所的配給前提，場合甚少更合理的配給應由公定價格配給然由統制配給現實面觀之在實主批發段階上，比較維持公定價格爲易，但在小賣段階上，易發生暗妥之現狀，合理的配給，對最後消費者之公定價格，若以配給爲目的則有小賣機構整備成必要，再最後合理的配給，須以合理的配給費用，實行，配給費用低減乃價格政策上重要問題，但在形式的配給統制動輒有招來配給費用不必要增高之結果，故對配給機構組織，務須嚴重，滿洲配給統制之現段階，迎嚴正惟如以上時間上，場所上配給合理性與小賣段階，之公定價格維持與，配給費用低減之三點，尙有檢討之必要

政府在將迎八年度，自七二五物價停止令實施以後，對一切生必物資現行價格再加檢討，由改訂迎正品格以期公定價格化，再對酒，砂糖，生鮮食料品之中間批發業者廢止及重要生必品之配給機構單純化，近將實施滿洲貿易機構結成一體，更將從來之複雜配給機構以技本的單純合理化，目的更是正現存配給機構之不備缺陷，整備戰時統制經濟下之合理的配給」機構內容

△商況▽

股票

前場（十二月廿四日）

◇大連長期股票

五品	現卯	期卯
放	三五〇	三五六
中	—	—
收	三四九	三五五

◇短期股票

	放盤	大價	小價	收盤
五品	三五〇	三五三	三四九	三四九
滿取	三三三	三三三	三三二	三三三
大新	八三三	八三三	八三〇	八三〇
新東	一四五三	一四五八	一四四三	一四四五
鐘紡	一六六〇	一六六〇	一六五五	一六五五
新鐘	一〇九五	一〇九八	一〇八五	一〇八五
郵船	一一四〇	一一四〇	一一四〇	一一四〇
郵新	九四九	九五一	九四三	九五一
商船	一〇三四	一〇三四	一〇三四	—
帝人	九九八	一〇〇一	九九八	一〇〇一
日魯	—	七六六	七六六	七六六
東電	—	六一九	六一九	六一九
日糖	—	八七九	八七九	八七九
日鐵	—	六六五	六六五	六六五
日石	—	七九〇	七九〇	七九〇
鋼管	—	七七〇	七六三	七六三
滿業	六〇七	六四七	六三五	六三五
滿鐵	七二五	七二五	七二五	—
染料	六九七	六九七	六九七	—
大機	七三〇	七三〇	七三〇	—
同新	四二五	四二五	四二二	四二二
電業	五一四	五四六	五四四	五四六
瓦斯	六六五	六六五	六六五	—
滿化	四六八	四六八	四六五	四六五
土木	一〇七	一〇七	一〇七	—
郊外	一九五	一九五	一九五	—
電電	—	—	—	—
電乙	—	—	—	—
冰新	—	—	—	—

當所	
當所	三一三
滿洲製麻	二七〇
日本曹達	—
倉庫建物	二五〇
撫順窯業	三一〇
日清製油	—
電電新	—
興亞食料	一六八
新京汽車	一七四
大連工業	—
周水土地	—

◇市況
午前放盤、依然堅挺

◇奉天滿取市況

	放盤	收盤	大價	小價
滿取	三三三	三二八	三三三	三二五
新東	一四七六	一四五〇	一四八八	一四四四
鐘紡	一六六〇	一六五五	一六六〇	一六四八
鐘新	一〇九三	一〇八五	一〇九五	一〇七一
滿業	六四七	六三五	六四七	六三五
滿鐵	七二三	七二三	七二三	七二三
同新	三四一	三四一	三四一	三四一
營紡	四八五	四八〇	四八五	四八〇
烟草	一〇六七	一〇六四	一〇六七	一〇六四
滿東	七一〇	七一八	七一〇	七〇八
滿烟	八五七	八五三	八五七	八五三
電業	五四九	五四六	五四九	五四六
二新	三一九	三一八	三一九	三一八
新商	一四九	一四八	一四九	一四八
新船	九七八	九四九	九七八	九四九
電電	四一五	四一八	四一八	四一五
同乙	三五九	三五五	三五九	三五五
同新	二八五	二八五	二八五	二五
新朝	—	—	—	—
特產	六五八	六五五	六五八	六五五
土地	六三〇	六三九	六三〇	六三九
窯業	三三九	三三〇	三三〇	三二九
滿鑛	七三六	七三五	七三六	七三五
同新	二八六	二八六	二八六	二八六
大機	七三〇	七二八	七三〇	七二八
同新	四二七	四二五	四二七	四二五
新工	四八五	四八六	四八六	四八六
滿化	四八五	—	四八五	四八五
土木	一八五	一八五	一八五	一八五
東拓	—	六二〇	六二〇	六二〇
瓦斯	—	六二〇	六二〇	六二〇
日石	—	七七〇	七七〇	七七〇
染料	—	—	—	—
同新	—	—	—	—
電業	—	—	—	—
滿化	—	—	—	—

後場（十二月廿四日）

◇大連長期股票

五品	現卯	期卯
成	—	三五五
中	—	—
收	—	三五五

◇短期股票

	放盤	大價	小價	收盤
五品	三四九	三四九	三四八	三四九
滿取	三三三	三三三	三三三	—
大新	八三四	八三七	八三四	八三七
新東	一四四三	一四四八	一四三六	一四四五
鐘紡	一六四八	一六五五	一六四八	一六五五
新鐘	九七六	九七六	九七三	九七三
郵船	一一二三	一一三三	一一〇五	一一〇五
郵新	九七六	九七六	九七六	九七六
商船	—	一〇九	一〇九	一〇九
帝人	一〇五五	一〇五五	一〇五五	一〇五五
日魯	—	七七九	七七九	七七九
東電	—	六一九	六一九	六一九
日糖	—	八九八	八九八	八九八
日鐵	—	六六八	六六八	六六八
日石	八〇一	八〇一	八〇〇	八〇〇
鉛管	—	七八三	七八三	七八三
滿業	六四七	六四七	五九七	六〇一
滿鐵	七一九	七一九	七一九	—
染料	—	—	—	—
大機	—	—	—	—
同新	八二三	三八六	三一六	—
電業	五四五	五四五	五四五	—
瓦斯	六六五	六六五	六六五	—

◇市況
午後放盤、續呈游門、商情顯示一高一低

◇奉天滿取市況

	放盤	收盤	大價	小價
滿取	三一七	三二一	三一七	三二一
新東	一四四七	一四四九	一四五〇	一四三八
鐘紡	一六五〇	一六四五	一六五〇	一六四五
鐘新	一〇一五	一〇七五	一〇八五	一〇七〇
滿業	六三五	六三三	六三五	六三三
滿鐵	七二二	七〇七	七二三	七〇七
同新	三四〇	三三六	三四〇	三三六
營紡	四八〇	四八〇	四八〇	四八〇
烟草	一〇六五	一〇六三	一〇六五	一〇六三
東亞	七〇八	七〇五	七〇八	七〇五
滿烟	八五一	八五〇	八五二	八五〇
電業	五四七	五四六	五四七	五四六
同新	五三六	五三八	五三八	五三六
二新	三一七	三一七	三一七	三一七
商銀	一四八	一四九	一四九	一四八
新船	九五五	九四五	九五五	九五五
電電	四一八	四二一	四二一	四一八
同乙	四〇〇	四〇〇	四〇〇	四〇〇
同新	二八五	二八五	二八五	二八五
朝取	—	—	—	—
產工	六五四	六五四	六五四	六五四
土地	六三九	—	六三九	六三九
產業	三一〇	三一九	三一〇	三〇六
毛織	七一六	七一〇	七一六	七一九
同新	二八六	二八六	二八六	二八〇
大機	七二〇	七二〇	七二〇	七二〇
同新	四二七	四二七	四二七	四二七
工廠	—	—	—	—
滿化	四五七	四五七	四五七	四五七
土木	一八五	一八五	一八五	一八五
東拓	—	—	—	—
瓦斯	—	—	—	—
滿化	—	—	—	—
土木	—	—	—	—
郊外	—	—	—	—
電電	—	—	—	—
電乙	—	—	—	—
大新	—	—	—	—
日鑛	—	—	—	—
日石	—	—	—	—
鋼管	—	—	—	—
日鑛	—	—	—	—

商品

（十二月二十四日）

◇大阪棉線　十二月 二九三〇　一月 二九三〇
◇白鐵棉線　十二月 二九四五　一月 二九四五
◇金魚棉線　十二月 [illegible]　一月 [illegible]
◇雄干棉線　十二月 [illegible]　一月 [illegible]
◇神戶餅　十二月 —　一月 —
◇神戶 麥輻 [illegible]
大豆白 [illegible]　小麥 [illegible]
豆餅 四〇
◇硫安 三九四
日滿現貨 ◇麩 現貨 六一五 期貨 六一五
◇大阪製粉油 小麥現貨 [illegible] 小麥期貨 —

銀行結賬

◇日銀結賬（十二月二十四日）

款項	數目
發行額	五、四一八、一四〇
放款	七一七、二九八
存款	四四四、六三八
限外發行	

◆中銀結賬（二十二日）

		前日比
紙幣	一、三三一、四〇五	一三、三〇三增
鈔貨	五〇五、六四九	四四增
存款	三一〇、九七五	九、八八〇減
有放款	六〇〇、三六八	一八、九〇三減

（單位＝千圓）

泰東日報廣告部
電話二一八〇九三

入學資格（國優卒業生）
奉天東亞商業學院
備有宿舍詳細簡章郵票二分函索
校址奉天市瀋海區靜安街電四二六二八

統治內外病症
國用靈便良藥
萬人油
製造元 木村製藥所

要買精良物品請至
史惟記時計店
大連市浪速町二丁目四十三番地
營業項目 時計・眼鏡・寫眞機・寫眞材料・寫眞館・電夜攝影
電話二一一三二二二番 振替口座大連四六五六番

尋馬
啟良馬毛色黑鹿毛體高約四年三歲，於十三日晚跑出不知去向，如有發見者信件或電話通知下記地址必有薄金爲酬
立町 山內勇吉

百萬
宣傳中服用後之效果證明淋病與赤白帶症
勁藥 京城「都藥房淋藥」（保證有效）
實任專賣所 全滿各地到處藥店販賣 用品
電三一八二一番 無代

電話買賣及欵買賣商品
也薄利多賣高價收買
大連市西通三五
大連案內社
電（二）（三）七六六二三

電話 買賣專門
薄利多賣月賦販賣
大連市攝津町十五番地
乃村電話店
電話二一九七〇番

招待懇懃 室價低廉
中央旅館
大連常町二

肺病吐血咳嗽斷根藥百效丹
專治◎青年人吐血帶血勞力勞傷干咳不止呼吸不靈一切肺病服之全愈永保不犯
主治◎老年人四時寒冷犯咳喘喝不止睡臥不安痰稚氣促一切咳嗽服之均奏奇效
約價◎半料七元一料拾元匯款買約不加郵費收款寄約不悞
奉天城內莊王府胡同
西春堂專門秘製

對於女子燙髮
對於男子理髮
養髮！健毛！
豫防頭垢最合適
井筒香油
總行 股份公司 井筒屋商店
東京市日本橋區人形町

奇效
眼新聖藥
定價
保目全睛丸 壹盒六圓
造明睛藥水 壹瓶一元五角
本藥店採受先人傳流古方參改新科學之原理修治配合經官府之化驗效力果大認許推銷登報宣傳以備患者諸君購用
主治
遠年近日內外兩障諸疾雲翳天行赤眼輕重沙眼等症欲知詳細敬號備有說明書
外埠代郵加郵費兩角
總經售處 奉天小南外白塔寺東 德發藥店

各大藥房皆有出售
掃五淋
新・舊淋症
藥到除根
◎新時代的新淋藥
◎淋症藥中的覇王
只藉內服，便可止疼止膿消炎殺菌，同時澄清尿液，使還體輕快，沉疴立失，保可藥到奏功。
主治 急慢性淋症，及因淋症而起之諸雜症
株式會社藤澤友吉商店
伍陽製藥株式會社製品
SO.10

錦市協和會特召開 時局對策研究大會
同日舉行宣化部結成功績者褒獎式

【錦州】滿洲帝國協和會。錦州市本部。鑑於時局之重大日美英戰鬥之劇烈。舉國官民祈禱。友邦聖戰成功。促起市民於時局之認識。共相擁護大東亞之樂園。乃特主催。時局對策研究大會。及舉行宣化部結成。暨協會國功績者。褒獎式綜合式典。乃依如左之日時式次第開催之

一、日期—十二月二十四日。正午十二時起
一、場所—錦州電影院
一、參加者—宣化部員。分會長以下全員。常務員。宣撫行動隊員。武器回收委員。弘報要員。班長。地方士紳及名望家等
一、式典順序—
△時局對策研究大會式次
一、開會之辭二、向國旗行最敬禮三、滿洲國歌合唱四、建國神廟遙拜五、宮城遙拜六、帝宮遙拜七默禱八、訓詞馬市本部長九、訓詞王省本部長一〇宣化部員任命狀授與一一武器回收功績者。褒獎狀授與一二、對於時局講演事務長一三、激勵之辭本部委員一四宣誓張省事務長一五、映畫一六、大日本帝國萬歲三呼一七、滿洲帝國萬歲三呼一八、閉會之辭一九、解散等事於二十六日以前。向市庶務股報名云

決戰體制完璧 市縣旗長會議

【錦州】錦州省公署當局。為因應戰時體制。促進高度國防。建設東亞共榮圈新秩序故為使決戰體制之完璧。茲本中央指示要旨。乃於月之廿二日上午十時起。在省三階會議室。舉開全省。市縣旗長會議。關於目前。重大時局之時期。決戰體制下之省政方針並對策。予以協議云

毛織物商組合 開催臨時總會

【錦州】錦洲市毛系。毛織物商組合。茲為協議。目前組合整備諸要項。乃於月廿二日午前十時起。假錦洲商工公會會議室。開催臨時總會。由全役員出席下。乃協議左記之各事項。記

一、對奉天聯合會。折衝經過報告
一、組合員整備之件
一、役員改選之件
一、信認金返濟之件
一、其他關係事項云

表彰優良店員

【錦州】本年廿日。舉市盛大展開。除預定行事。一致遵守外。更為舉行光輝之舉。特對市內各滿日商店。終年勤勞店員。為新其善行。乃特予以表彰。以示獎勵。當於月之廿二日。上午十時。於商工公會會議室內。由被表彰之店員及關係者蒞臨下。而舉行嚴重之表彰式云

市民紛々獻金
槍後國民赤誠報國

【奉天】自西太平洋戰爭開始以來。友邦皇軍對暴戾之英美軍。予以重大打擊。所建樹下之赫赫武勳。深為日滿國民所感佩。奉天市民為聊盡槍後國民赤誠報國之意。近日以來向警察署呈獻國防獻金之商民住戶。非常踴躍大有無日無之情況。朝日警察署。近日來收到十八件。關署長獻金之市民。非常表示讚許。茲記獻金者氏名及數量如下

一、敷島小學校三年生川野守義一元四角
一、大西街五段三十四號福山文秀一百十元
一、大和區若松町金田四元五角
一、朝日區義光街二段二十六號松村清治三十元
一、義光街五段八十五號眞水正之助一百元
一、奉天鐵道建設事務所今井明之妻一百元
一、東亞街五段十八號田中彥藏五千元
一、大西街二段一二七號山木鶴松(朝鮮人)一千元
一、東亞街一段福田大助一百元
一、東亞街一段美明咖啡店十八元三角六分
一、義光街三段二十七號鈴木金之助一百元
一、東亞街一段十四號西村謙三一百元
一、大西街五段昌榮堂大藥房店員一同一百元
一、義光街 段十四號東民鐵工廠馬春林一千元
一、滿洲烟草會社川畑重高十六元一角
一、東亞街五段七十五號杜有權一百元
一、義光街三段二十六號松記車輛製作所五百元
一、同上社員一同一百五十五元

市內名流獻金
槍後熱烈赤誠

【開原】在今世界局面轉換期。太平洋上戰雲夕霞。映於皇軍戰果史上之際。我國官民莫不熱血沸騰。誓盡全力以支援。尤其赤誠畢現之國防獻金。各地獻納者極為踴躍。開原之第一區前趨者。皆為市內商界之名流。開原警察署對其獻納之赤忱。極為感激。特將其芳名列左。以資顯彰

王執中三〇〇元。馬秀升二〇〇元。朱希賢二〇〇元。孫禮三五〇〇元。紀巨川一〇〇元。林榮甫五〇〇元

愛國觀念極深
警署全員獻金

【開原】於友邦皇軍在西太平洋上。對美英展開殲滅戰之後。更行努力發揮王道。警察忠勇奉公之精神。以期確保槍後治安的開原警察署緒方貞能氏。為實踐槍後之愛國運動。時率所屬全體警察官。一致慨解義囊。為國防獻金共計國幣七十二元五角。於斯可見王道警察官深刻的愛國觀念。作一般市民的模範云

海城商民獻金

【海城】一般市民。自友邦日本。與英美宣戰以來。捷報迭傳。凡我東亞民族。無不興奮萬分。我滿洲國。更有共同防衛之責。全國民衆。國防獻金。應爭先恐後。今日。聞。海城滿洲基督教長老會。華德萬字會。海城分會會長。曲惠觀。同牧師呂宣壕。獻納國防獻金三百圓。還有滿洲國紅卍字會。海城分會會長。同胃國性。代表該會。獻納國防獻金。五百圓。同送交警察署。求新代轉皇軍。聞尚有其他各界。近日集棄預備獻者甚夥。國民之赤誠。由此可見云

國民之赤誠再
向憲兵隊獻金

【公主嶺】自西戰勃發。而波及我大東亞。開戰以來。而一般市民。則向公主嶺憲兵隊。晉納國防獻金者(芳名錄後)。日為數甚鉅。前曾登錄報章。二來復又接到各界獻金。一二三九四、六四。似此勇踴獻金。足證本市商民各界。赤誠愛國殊堪深表。國民既有如此之銃可操。況且現在。日本陸海空軍。在夏威夷方面。擊碎英美各種戰艦甚多。足寒敵方之膽。日本皇軍。樹立赫々武勳。國民可依賴。然而處於後防之民衆仍應努力。提倡獻金獻物。以資前防軍需。而盡國民之義務。備將第二次獻金。披露於後計開

公主嶺警察署長本正太郎外九三名。五〇、〇〇〇。公主嶺正陽區大通第一組康宅安外八名。一〇、〇〇〇。滿洲第三八二部隊工員一同。一二三、五八。公主嶺大和町一丁目一〇番新羅屋松山象助。一二八、〇〇。公主嶺櫻町一丁目井上久五、〇〇〇、〇〇。公主嶺糧棧組合代表小松光治。一二八〇〇。公主嶺國際公司社員一同。一一〇、〇〇〇。公主嶺鐵嗣院從業員一同。一一〇、〇〇。大野部隊軍屬桃北俊八郎。一〇、〇〇〇。大野部隊軍屬田中庄一。一、四一〇。公主嶺カフェー飲食店侍別奉仕隊員一同。三五、〇〇〇。公主嶺東雲町二丁目一。桑原光雄。三〇、〇〇〇。公主市場町二丁目一三。安本泰鎮。一〇、〇〇。公主嶺中央銀行職員一同。一〇〇、〇〇〇。公主嶺西本町一丁目六。吉野尚俊。五〇〇。懸名曹長。二〇、〇〇〇。公主嶺糧谷組合從貨代表小河元治。二五一、〇五。公主嶺敷島町自丁目小河原治。一〇〇、〇〇〇。公主嶺朝綠町一丁目奧田弘吉。一、〇〇〇〇。公主嶺紅卍字會代表王嘉祿氏。一〇七、〇〇〇。公主嶺豁山立町三丁目渡邊豐。五六〇。公主嶺正陽區大通一三組陳祥久。一六、〇〇〇。公主商工金融社職員一同。七〇〇〇。公主嶺國防婦人會奉仕隊員一同。一五〇、〇〇〇。公主嶺河非永盛厚街田永國。二〇、〇〇。公主嶺街公所一同代表杉岡令。一六〇、〇〇〇。公主嶺市場町一丁目二萬鎮。三〇、〇〇〇。公主嶺島町二丁目一一。松山唯。一三〇、〇〇〇。公主嶺大和區民一同。代表足立準。一、〇〇〇〇。公主嶺綠町四丁目一一代表金瀛臣。一、五〇〇、〇〇。公主嶺東雲町四丁目李斗南五、〇〇

為遂行軍援之使命 舉行宣傳映畫會

【錦州】滿洲軍人後援會。錦州省支部。對於軍援使命之遂行。會勢擴張邁進。予以強化之企劃。故為邁向。會勢擴張之途。遂特舉行。宣傳映畫大會。用以促起。市民對軍援使命深刻認識。趣旨之徹底。乃依左記日期。舉開映畫會。務以普及之宣傳

△二十一日 滿系方面
△二十二日 小中學生(日系) 滿系
△二十三日 青年學校
△二十四日
△二十五、六兩日 於阜新方面

云

新年封印式典
省市縣署決嚴肅舉行

【錦州】光陰荏苒。日月如梭。而康德九年之元旦。轉瞬即屆矣。故以錦州省公署。錦州市公署。錦縣々公署。為慶祝新年。循例休務。茲作一年政務之結束。故乃決定本月廿七日。上午十時起。各於本衙由全職員齊行莊嚴。而舉行嚴肅之封印式典。以示敬謹之誠云

年賀交換大會
市署主催元旦舉行

【錦州】錦市公署。茲以新年在邇。為促起市民。年賀互拜之趣旨。乃特主催。年賀交換大會。希望全市官民參加。規定會費一人一元。決於元旦日午後三十分。假市內滿洲飯店盛大舉行。惟對希望者。希

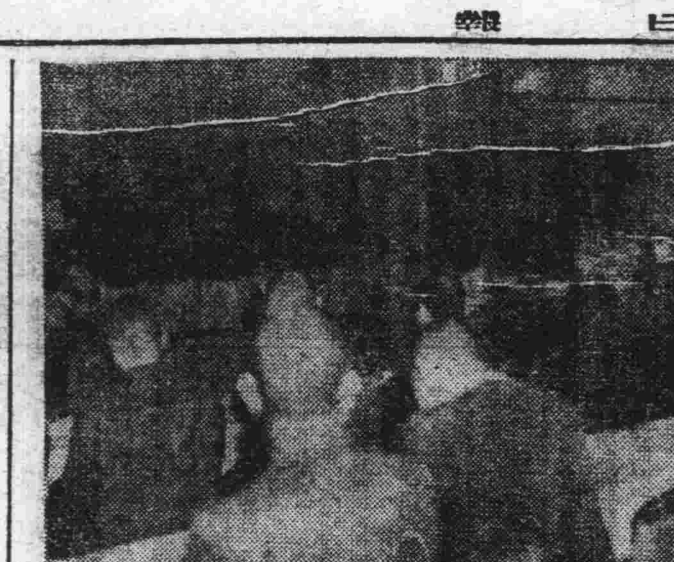

歲末同情演藝大會
自今日起連演三天
第七回

【新京】國都新京救濟貧民的歲末同情週間。已自十五日起至廿一日圓滿閉幕。京市各層市民。皆以惻隱之心。而慨解義囊救助者實大有人在。故本局之同情週間 已收到之成果。後有京市各義士。以演藝。捐收市民。一般市民不但可以賞識義士 們的高尚藝術。又可以金救濟貧民。故希望知道貧民 疾餓苦痛之市民。前往一觀。以救苦救難之慈心。去看演藝吧

第七回歲末同情演藝大會。由新京市公署。首協。衣聯。滿赤等主辦。及滿映。滿藝等後援之下。定於國都電影院舉行。自廿五日至廿七日三日間早晚兩場。共六場。票價一元兩元兩種云

會。以祈禱大東亞戰爭之完成。特由全員獻金一萬元。獻與陸海軍。其中國防獻金各為二千五百元。恤兵金各為二千五百元。已於廿二日由加藤工務部長及其他人。代表遞交於協和會首都本部云

組國防獻金隊
展開熱烈工作

【新京】於此獻金熱烈期中。國都各青年獨身者。由首協主辦之下。而組成國防獻金隊。參加者皆係各獨身宿舍之團體。每隊六名。共組廿隊之多自廿三日至廿五日三日間。至市內人烟密集之處。身佩肯國防獻金隊的腕章。壯烈的展開獻金運動。此三日間所收獻金皆暫交與中銀分會保存。其後轉呈軍當局。該獻金隊之美學殊令人欽佩不已。故希國都人士。以五十萬市民十一十萬獻金隊活動之目標。踴躍獻出為建設東亞的國民赤誠云

滿拓協分會
獻金一萬圓

【新京】滿拓會社協和會分

時局協議會

時局對策官民協議會午餐後。由廿三日開會。由政府說明。旋即入於懇談。官民間促膝懇談。交換意見。對處緊急之時局。向時顯克服以邁進。於官民一致協力體制之強化上。效果殊大等情。已誌前日本報(照片即開會時情形)

對大東亞戰爭 「小國民座談會」(上)

為了要知道我們小國民。對大東亞戰爭的認識與觀念。所以赴新京大經路國民學校。蒙該校各位教師的援助。才舉行了這個袖珍座談會。大經路學校。是該輔全國的模範。這校是人盡皆知的。所以參加這些學生的言行。可以代表一切兒童。這次最使記者驚歎的。是學生們的

一、精神奕々。態度煥發
二、勇敢無畏。豪氣衝天
三、生氣勃勃。侃々而談

由此。足可見出。縱然是三尺童子。對此次戰爭十足認識且氣度是活潑的。無滯的。發散的。他們所談的話。堪使成人驚愕的

△小國民座談會
1、場 所 新京大經路公立國民學校的一室
2、日 時 康德八年十二月十九日(金曜日)
3、傍聽者 同校教職員全體
4、出席者 同校初級一、二、三。四年男女生二部分
本社側記者一人。記錄二人(校側)

△開 會

△記者 今天承二十多個男女小朋友來參加這個會。是可感謝的。現在大東亞戰爭已經開始我想你們早就知道了。所以不再說明。請你們對我所問的問題。要忠實的發表意見。不要忌避甚麼。也不要怕甚麼。盡量說您們所欲說的話才好

那麼現在先說頭一個

△記者 對日美英戰爭。將來希望他達到甚麼地步

△王仲第(初三) 我最希望我們大東亞黃色人種。一致團結徹底打倒英美兩國殲滅他們。我們大東亞地方才能過安居樂業的日子

△張維進(初四) 自從聽到盟邦大日本帝國對美英兩國宣戰的消息傳來之後。實在是令人痛快已極

因為英美兩國於過去四百年間。以東亞為其植民地侵掠我豐富之物資。搾取我東亞諸民族之膏脂。漸々取求貪婪無厭。乃視我東亞諸民族為其奴隸。自從我滿洲建國以來。中國南京政府成立之後。彼等深恐我東亞諸民族團結一致。而不利於彼等之侵略於是乃設盡種々策謀。以妨害我東亞諸民族之團結利用許多奸計。以破壞我東亞之建設。同時對我東亞諸民族。又漸次實行經濟封鎖而對盟邦日本漸々施行挑戰行為。盟邦雖一再說之以理。促其反省。但彼等仍執迷不悟於是盟邦乃於忍無可忍之中。奮然蹶起。大興膺征之師。以驅除英美我東亞之蛟。當此時也我東亞所有諸民族應切實團結起來。確信盟邦陸海軍之威力。足可掃除英美而有餘。並須團結一致。堅苦忍耐努力生產。以助盟邦之聖戰早日成功。使英美侵略東亞之勢力一掃無餘。則達到東亞諸民族之幸福

△記者 如果 你是大人 的時候。願意到太平洋去打英美嗎

△房書慶(初四) 如果我是大人。我很願到太平洋去打英美。因為英美對於我們施行各種侵略方策。太可恨了。我願去把英美打跑。我願把英美滅絕以促成我東亞諸民族之解放

△江成博(初三) 如果我是大人。一定到太平洋去。幫着盟邦日本帝國。打倒英美。使他知道我們大東亞黃色人的厲害和團結力

△記者 你若去太平洋打英美的時候。打算把他打個甚麼樣才回來

△秦元友(初四) 我若去打英美的時候。必得把他們打敗。叫他們知道。我們東亞民族的厲害並且叫他們說:「把我們在東亞所得的利益。都還給你們。從此以後永遠不敢欺侮你們了」

△郭樹明(初三) 我若去太平洋打英美的時候。要把他們的軍艦打沉了。飛機打落了。然後把他們的軍人捉住。告訴他們。我們是為人類和平而戰爭他們再不反省的話。都把他們殺淨了。我才回來

△記者 你怕不怕英美的軍艦飛機

△劉裕民(初四) 我們不怕英美的軍艦。飛機。其理由約分以下幾項

一、他們是侵略我們東亞的。我們要趕跑他是理所應該的因日本軍很強。他們是一定要害怕的
二、我們東亞各國都聯合起來力量是非常的大。所以不怕殘暴的英美
三、我友邦日本軍的精銳。是世界無比的。友邦日本的艦隊是很厲害的。那麼我們更不怕他們了

△汪玉潔(初三) 我一點也不怕英美的軍艦和飛機。因為友邦日本的軍艦。和飛機。都比他們的好。精妙。和他們打仗是一定能得勝利的

△記者 盟邦軍隊在太平洋上現在天天忍飢受苦為我們東洋人幸福去拚命。假設你是成人的時候。打算用甚麼方法去安慰他。或協助他。或替代他

慰問班出發赴承
對縣出身國兵慰問

【黑山】本縣官民全體為對縣出身之國兵等。深表感謝起見。現由各機關民衆團體。推舉代表結成國兵慰問班。於本月十六日由縣出發。一行赴承德等處進行慰問工作。縣本部代表張萬年分會代表張常五已于是日午後二時攜帶慰問品多種。首途前往實行慰問云

青訓教官赴奉
參加短期訓練

【黑山】協和青年訓練所。訓練教官張世儒中尉。前於本月十四日。奉命去奉參加青訓教官之短期訓練。定十日間公畢歸所。以此訓練所得。將來對青訓之教養上。更能有再度進展強化云

中堅會員訓練

【榆樹】縣協和會本部事務長李鴻揚氏。鑑於大東亞戰。已由友邦日本與德意兩國以先發制人之手段。開始與英美等國宣戰。以期剷除歐亞兩大陸新秩序建設前途之障害。確立世界永久和平。是以我國四千萬國民。均應擁誠熱衷援助俾東亞共榮圈早日完成。同時更以占人民最前線之協和分會運動。把握宣戰感覺有力而徹底。故前於本月十六日起。選拔管下三十個分會。優秀中堅會員百名。施以亘五日間之訓練。已誌前報。茲悉訓練主旨。以宣揚現時事國態。及非常時局我國民應有之覺悟與協力。藉以應付時局之要請。並便於訓練完了回會後。用作宣撫工作之準繩。資早日完遂聖戰之目的。以期突破萬難之非常時局。而徹底安定民心云

國民校長熱心
教育成績優良

【榆樹】縣孫家村國民學校長。教諭孫學孔氏。自今春到任以來。對於學務應興應革。力求整頓。學童達百名。尤對少年團訓練特別注意。置重點精神及勞作教育。僅一年的工夫校務大見起色。較諸以往有天壤之別。卒見處理有法。致地方學有方頗為地方學童及一般家長嘖嘖稱贊。查教育為國家興衰的原動力。為國家文化之先導。在僻壤的孫家村。如此明哲教師。實為第二代國民之幸福。該校長。曾由吉林道訓練所畢業。為人和藹。精神強幹。處世率眞誠實。涵養有素可謂人之師表云

副街長得人

【榆樹】當茲非常時局之下正積極謀建設高度國防。而推進實力之街村行政當局。誠不可忽視之事。榆樹街自張副街長轉任榆樹協和分會事務主任以來。遺席懸虛迄今尚未委人。茲悉當局對此缺員。可遴選向陽村助理崔向賢氏陞任。查崔氏久任街村要職。對處遇民衆。執業村政。極得地方信仰。早為上峯所器許。今後街政定能放一彩色云

青少年雄辯會
榆樹統監部開

【榆樹】縣青少年團之訓練向來秦於中央之指示。順應時局之要請。努力從事訓練孜々不怠。以致過去樹有着々不朽之實績。例如前次全縣青年團奉仕隊。結果僅十四日間。完成哈大路之工作。長約百八十餘里。足以顯然可證也。而此次縣統監部主事。更擬強化團員思想訓練起見。又決定於本月二十三日召集全縣各青年少年團代表。於協和會館禮堂。舉辦青少年團雄辯大會。藉放發揮青少年素日所懷。振奮青年之意志。其意義可謂深

奉市協本部 招開委員會

【奉天】協和會奉天市本部為促進時局下會運動向上邁進。以期克服時艱。並民生安定。及完成東亞新秩序建設大業計。特於本月廿三日午后三時。在該部會議室。招開本部委員會。共同討論今後一切進行關事係項云

由長官名流出席下
開滿系時局懇談會

【奉天】協和會奉天市本部為喚起市民徹底認識時局。與友邦一德一心共同建設。興亞新秩序起見。於月之廿日午后一時在大和旅館。招開滿系要人時局懇談會。由在奉日滿各機關長官及名流。等出席下共同討論時局下。國民實踐事項各方針云

打倒英美意氣冲天
宗教全體舉行祈禱大會

【綏中】查友邦大日本帝國為建設東亞新秩序 不得已出此仁義之師。征伐破壞東亞和平之暴戾英美。自西太平洋戰火爆發以來。友邦皇軍樹下赫々武勳。深為人民所感佩。故該縣紅卍字會。道德會。耶蘇教會。伊斯蘭教會等宗教全體。為祝友邦皇軍武運無疆起見。特此連名發起祈禱大會。遂於十二月廿日正午假紅卍字會佛堂舉行。當時參加者除各機關首領外 並民衆多數深為隆重祈禱。但祈禱日期六十天為限云

敷設馬車鐵路
人民赤誠奉公

【海倫】海三敷設馬車鐵路一切出資建築狀況 業誌前報 茲經本縣王縣長高木副縣長督勵所屬晝夜加工。詢不日即可竣工通車。查本縣王縣長等對於此次馬鐵建設。以不眠不休之精神。親自照料監督。或赴山裡巡視民戶大車。運搬木材。或到沿線督飭工人修築並慰勞一般車戶工人。獎給糧布豆油。以故民戶皆喜形於色而忘其勞苦。所謂愛民以德。使民以時。如本縣王縣長高木副縣長者。誠當之而無愧矣

鄰保組織完成

【海倫】本縣為強化街村之治安。於十月三十日由協和會縣本部與縣關係當局協力。將鄰保組織結成就緒。內容分(一)方針(二)要領(三)班組構成(四)班組實踐要綱(五)情報項目等查當此非常時局之下 國民組織實屬必要。而縣當局及協和之苦心經營亦堪欽佩云

日滿官民參拜神社
舉行戰捷祈願祭

【奉天】過去四百餘年。驕橫東亞和平之暴戾英美。近年來更有伸張之勢。盟邦日本為維持東亞各民之幸福。並建設東亞共榮圈起見。不得已而出此仁義之師。自本月八日在西太平洋開始戰爭以來。友邦皇軍對英美軍。予以重大打擊。凡我滿洲四千餘萬國民。無不感佩友軍所樹立之赫々武勳。茲為表示感謝友邦仗義。援助我國建立之微意。在奉協和會。奉天市公署。奉天神社等各機關特擬定於月之廿一日午前十時。在奉天神社。由日滿官民多數參列下。舉行戰捷祈願祭以資表示我國民奮全力援助友邦之赤誠云

強化職域奉公
開分會長會議

【奉天】協和會奉天市本部為強化戰時下職域奉公運動。以期完成東亞共榮圈建設大業特擬定於月之二十四日午后一時。在該部會議室。招開職場分會長會議。由小林事務長以下各職場分會長出席下協議今後職場奉公各實施方針云

謀行政之圓滑
招考有給吏員

【阿城】縣公署為使地方行政圓滑街村事務發達向上計。於來年決行增員。近日已佈告招考。報名及應試手續如左記

一、採用員額 若干名事務員及僱員
二、資格 國民高等學校及國民優級學校卒業或有同等以上學力者
三、年令 三十歲以下之男子
四、報名日期 由佈告貼出日起至康德八年十二月二十四日止
五、報名手續 親筆履歷書最終學校卒業證書。或最終學校肄業學年成績表。最近二寸免冠像片各一份至於其他不明事項。請向阿城縣行政科街村股詢問可也

復縣青少年團
開參事會

【復縣】滿洲帝國協和會復縣青少年團參事會。業於十八日後二時在厚生會館舉開。對康德八年度之事業報告及九年度豫算諸規定加以審查。並關第二國民育成 促其更加一層緊張。議題遂告終了。最後有吉野奉天省本部理事。對時局及御詔書之意義使國民徹底認識。及將大東亞戰果。並其意義充分普及於。僻村及職場。使國民對物資獲得。生活態勢增產。勤勞報國之精神向上。期實質的效果。約五時餘加以解說。使列席者

警官廉潔可風

【依蘭】街警察署為依據糧谷管理法之實施並取締方法之徹底計。於近中會派遣經濟警察多名四出活動。對于經濟違反者加以視察。結果檢舉達一名張寶山。現居五國城屬六牌犯罪事實。因于本年度自家生產之苞米多量。於極秘中加工製粉。售價每斤一角五分希圖當利。不料彼警尉補胡亞潭。警長聶光博於視察中而予檢舉。並聞該張寶山腦筋敏活。於當場以國洋百元希圖行賄。不意胡聶二警察官不為動容。不但拒而不受。而且認眞起來。查胡聶二警察官見賄不受可為警察之模範。況當此非常時局之下。才為警察之奉公莫大榮譽。希當局加以獎勵焉

醴泉消息一束

收音機概況 本邑地處蒙荒交通素稱不便。于此時局如欲明瞭時勢惟無線電放送收音是賴。本縣電報局自局長以下各職員。對無線電收音機之擴張及配置辦理有方現官民方面設置收音機者已達一百八九十戶之多。頃據該局王局長談。因此地無有電燈。收音機所需之料惟有電池。今電池來源頗不充足是對於收音上殊覺遺憾云

交通職員忙 與農合作社附設之糧穀交易場。茲因現值收買糧穀交貨之際。是以門前糧車絡繹滿於途。該場上下職員各埋頭案首。忙碌辦公云

會議畢歸來 縣公署西川庶務科長。茲因應召赴龍江省會議。故於月之十四日起程。旋於公畢返任云

派員催貸款 縣公署因為從前之農商貸款。有即速清償之必要。除已飭街村向貸戶催討外。今又派周紹武科員前往大平村。聯絡該村長對於此項貸款趕快催索云

開縣民大會 全縣民衆對侵略東亞之英美等國。極示激憤現已達最高潮。當月之十二日舉開打倒英美縣民大會之際參加者頗衆。嗣經官方宣告種種罪惡。尤為激昂大有敵愾同仇共誅此元兇之概云

因窮求下堂 茲有趙王氏。者年三十上下。狀貌不揚。衣服襤褸。見之即知為中下階級之家庭也。隆勝家住本縣天主堂附近。家有兩小孩子。因乃夫不事生產。游手好閒。且有烟癮過深。性情暴戾。今無衣無食。誰能弱息。欲待乞討為生。又非長久之計。無如下堂求去另謀一線生機。祇因以上情形在貫法院提請與乃夫離婚。官方為體卹夫婦之道。僅據片面之詞不足成案。當論令偕同百十家長前來或另行狀訴云

大連 中央文具店 浪速町五十四番地 電話二六五五

罹患數年的 淋病與赤白帶下症 一劑八圓即足 ◎百發百中 ◎保能斷根 ◎永不再犯 男女患者諸位 請速購服以期早登彼岸

好評嘖々…… 世界的特効的神秘薬 京城 都藥房淋薬

◎本舗馬予防花柳淋病絕妙之聖薬 薬價:◎試劑 貳圓 ◎半劑 四圓 ◎一劑 八圓 主治効能:男子急慢性淋疾一切 女子帶白帶下症 ◎本舗薬總代用品 全滿各地 合資會社 都藥房 到處藥店均有代售

農書目錄贈呈 農業進步社

應時服料 新奇物品 齊備豐富 永裕 歡迎惠顧 電話 三二—四一九六 三四八七七番

隆中策判人事進退決 (推命休咎)

介紹人 大連市商會長 張本政 副會長 邵愼亭 亮甲店會長 巴豐亭 復昌盛銀號 劉敬之

中央俄國飯店樓上四號

人物誌全書 滴天髓 紫微斗數全書 餘慶堂總發行處

保肺漿 本藥專能保持肺臟本然之功能對於發生加答兒炎腫結核潰瘍 宇宙製藥公司

參茸麥精魚肝油

歐美淨面水 滿刺粉刺面生疙瘩 雀斑汗斑風癬搔癢 大瓶壹圓 小瓶五角 總發行 奉天大南門裡 歐美藥房

治癒腎病腦筋衰弱

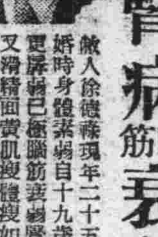
敝人徐德祿現年二十五歲在未結婚時身體素弱自十九歲結婚以後更屬衰弱已極腦筋衰弱腎虧盜汗且又滑精面黃肌瘦體瘦如柴飲食無味腰腿痠痛終夜失眠偶有一睡惡夢相纏眞是痛苦不堪言狀屢經延醫均是無效日坐愁城無路可求幸經友人介紹普濟診療所有家藏秘方製腦補丸購服四盒後逐漸體質日強一日滑精亦愈 感謝人 徐德祿謹啓

特別重價收買各種郵票

敝人自收買滿洲國各種郵票以來多蒙各界賜與實感之至近期收買價目超過以往甚多 及其他各郵社最貴者 奉天市朝日區義光街三段十七號十戶 孫耕夫啓

感謝 劉君日新治癒瘰癧

感謝人 湯□文 通信處大連西崗新大街益全堂便公

大興公司保險部賠款迅速

逕啓者。於本年十一月十五日右鄰突然起火。因火勢旺盛。敝等以致蒙受牽連。幸事前。在大興公司大賚營業所。投保火險。大萬五千圓。故經該所電知總店。翌日張經理、保員張景君。同新京支店富田富一氏等蒞臨。現場。調查屬實。迨後。僅經七日之間。將保險金。如數發給。由是可知大興公司信用卓著。賠款迅速。並營業所保員。辦理事務之捷手續之完善。殊堪欽佩。務望有資產者諸君。請速向大興公司本支店或就近之營業所(大興當)投保火險以資保障而免遺憾敝等於感激之下特登報端用資鳴謝 並寄語各界諸君聊示廣播云爾

大賚縣城內 天德當 福慶長 謹啓

失照聲明

敝等有左記地照五張事變時遺失除請通遼縣署補發外特聲明作廢

領名	坐落	字號	晌數
王德生	敖漢營子	辰字七八號編地字	一、七
王德林	同	同八三號同天字	五一
許永命	同	同 同元字	五二
雙喜	同	同七七號編天字	三、一
鎖柱	同	同一二三號同日字	三、一

通遼 王德生 王德林 許永命 雙喜 鎖柱

失照聲明

敝有價買白子祥領名我字一五一號荒地一方計四五晌坐落通遼縣木里圖村花燈屯東至一六〇號西至敖姓南至周丕成北至沙坨於事變時將照丟失除呈請縣公署補發新照外特此登報聲明作廢

聲明人 張雲同

失照聲明

敝有價買修德堂領名我字一六〇號荒地一方計城坰四五晌坐落通遼縣木里圖村花燈屯東至天慶東西至一五一號南至周丕成北至沙坨於大同元年因匪患該照遺失除呈請通遼縣公署補發新照外特此聲明作廢

聲明人 崔煥章

聲明脫離母子關係

茲因敝人有子劉煥變素不務正業任意浪費近來又不知去處恐其在外捣借欺騙及其他一切不法行為敝人概不負責且從此脫離母子關係又恐陷害他人特此登報聲明

蓋平南關福興變主人 劉佟氏啓

確保冀東地方治安 治安軍駐豐潤等縣

【灤台】據豐消息爲完成聯共陣線。確保冀東治安。治安軍第二集團開駐玉田縣。第三集團開駐遵化縣。至駐在馬家之第七集團司令馬文起少將。十五日親蒞豐潤。官民之熱烈歡迎。豐潤縣知事米寶仁氏。復於十六日午六時。在縣署大廳。會同商會及地方領袖。歡宴馬司令暨各團々長。各處々長全數團高級將校。友軍長官等爲馬司令洗塵。豐潤縣民得軍良好愛護百姓之治。團保護無不色喜。軍隊之開駐。行軍途中咸簞食壺漿以迎。又此次治安軍防區擴大。担任冀東全面剿共滑匪。爲述明其旨趣治安軍第七集團司令馬文起氏特對豐潤縣民發出佈告。文曰爲佈告事。照得赤禍横流瀰漫冀東。邪說蠱惑民不聊生以致冀東全區。變爲恐怖世界。爲商者不能售於市。爲農者難耕於野。屢會爲墟。十室九空。誠仔戚道。子散妻離。究其致此之源。無非被赤匪共匪之所累聞之傷心聞之酸鼻。本部此次奉令移駐豐邑。意在勦滅共匪必除暴而後安民。故本部最大目的在使全境共匪。滅絕根株保衛民居。惟必安民而後勦共商民安居樂業。市廛不驚形成王道樂土。軍民一體。共負勦共前鋒須知治安軍爲國家軍隊。素以保民爲宗旨。紀綱森嚴。對於商民。秋毫無犯。如有不良份子或假借名義擾及地方。或藉故軍需意在勒索者。准地方民衆據實呈控一經查實。定按軍法。其共匪之中。不無知識份子。或爲邪說蠱惑。或爲敵力迫脅。本非情願實非得已。者予以自新之路准許歸撫投誠。不咎既往。並有不次之賞。携械來歸者並概給良民證。若能勸導同歸有生活發之預發。揭奸告密者亦有相當之酬勞。況在本鎮素稱繁庶。誠以共匪刻削。變爲痛匪。倘能省悟前非。鑄刀成佛。軍民團結共衷共濟。則匪共滅而王道與全境商農。不難興復本司令有厚望焉此佈

玉田知事易人

【灤台】據玉田電話。該縣知事孫永茂氏自蒞任以來。二載於茲對政治。教育。建設之推進。均不遺餘力。該氏茲奉省令調省任用。遺缺已委冀東道公署第三科長隋明福接充刻新舊兩知事正辦理交代中。隋氏預定近日赴任履新云

碼頭休息室器 水上分所看管

【烟台】公署日前通令所屬機關云。案查本署碼頭休息室前由該所碼頭派出。所負看守之責。據查該室設備一切器具率多遺失。足見該派出所長警對於公物毫不經心。本應根究從寬不究。現經本署從新設備齊辦。姑念事先未予切實責備已經粗具規模。茲爲保護公物慎防遺失起見。除飭秘書室二科掌管鎖鑰隨時啓閉應用外合函檢發碼頭休息室傢俱四柱冊一份。令仰該所轉飭由水上分所。速與本署秘書室一科接洽點驗。實由該派出所妥爲切實看管。不得再有遺失。致干咎戾並應列爲水上分所。交案以明責任。爲要切切此令云云

烟戒烟所成立 人事已經委定

【烟台】本市禁烟分局。爲達成禁烟之使命。特租定張大夫醫院。原址。增設戒烟所。以挽救黑籍人士一節。業誌報端。茲悉該所内部。業已修飾完竣。人事亦經決定。計所長由第五科長田韓發任。醫師聘張大夫專任。看護生男三名。女三名。及事務員助理員等。亦皆分別保定。聞已於十六日開始辦公。赴該所戒烟者。除飯食自備外。其他藥費宿費。及招待看護等費。一概豁免。誠有志戒烟者之良機云

建修各部公路 實行全民動員

【陽信】陽信縣公署自實施治運以來。關係各項工作效率。進展頗爲迅速。而交通建設事項。成效尤爲顯著。茲該署爲達成縣政三十年建設計劃。促進此次治運實效起見。特由五日對於全縣公路建修實行全縣民衆總動員。該項工作時先由縣署建設科擬定詳細計劃分令各區轉飭各鄉鎮保甲長遵照實施。各關係方面亦函知所屬協助進行。現該項工作自全面展開後。各區進行成績頗屬驚人。而全體民衆亦皆明瞭大義。均能以自力更生埋頭苦幹。若長此以往。全縣明朗政績。民衆安居樂業幸福不難達到。幸聞該署對於此項工作。擬於本月二十日以前全部完成云云

明年禁種罌粟

【臨榆】本縣公署奉冀東道公署訓令略開。查本道區域以内自三十一年度起。一律禁止栽種罌粟。各縣市處應即提前佈告。俾衆週知仰遵照辦理等因。縣知事李振鐸奉令後。以事關禁政。自應恪懷奉行。除轉飭警察。各分所長及各鄉鎮長傳知商民週知外。并佈告商民人等一體遵照云

分會事務員訓練已行畢業

【唐山】市總會主辦第一節分會事務員訓練。於昨十六日上午十時。在該所隆重舉行畢業典禮。各中日長官蒞臨訓詞 計畢業學員如左

劉天傑。劉之。鄭鴻斌。耿春民高煥章。劉順房。孟天琛檀慶林。馬匯川。王敬暢。董國容。王興周。劉哲明。馬桂馨。王金森。尹鳳堯。陳志增耿萬和。孟天令。李文林。宋士雄

冀東道辦事處 華職員再訓練

【唐山】新民會冀東道辦事處。爲使管下各縣市總會華系職員。於戰時體制下。積極推進會運。並強化鄉村分會組織以期澈底粉碎匪共地下工作起見。擬舉辦華系職員再訓練自十二月二十六日起。至二十八日止。計共一週間。由各縣市總會抽調會務職員二十六名。集中該處實施訓練。各受訓人員均限於二十一日午前報到云

唐衛生講習所 開所當在新正

【唐山】記者前晤唐山衛生事務局長兼冀東道區衛生講習所所長王聚洪氏。詢明該所籌備經過。據稱一切籌備工作已具端倪。所有人事亦已内定只所地尚成問題。故開所日期須待明年新正云

三次治强運動目的 經濟封鎖制敵死命

省新民會佈告

【烟台】山東省新民總會長。唐仰杜氏。以第三次治安强化運動。熱烈展開。山東第一線英勇活躍。以期効果之完成。爲此特出佈告。寄來烟市張貼。茲佈告誌後

爲佈告事。查第三次治安强化運動。熱烈展開。已及雙旬凡我同志。均能秉承上級之意旨。負光榮之使命。挺身於保衛華北。建設明朗。山東之第一線英勇活躍。以期效果之完成。殊堪嘉許。然此次治安强化運動之目的。較以往二次所舉行之目的。大有不同。諒早爲諸同志所週知。蓋此次之目的。爲對阻碍華北明朗。建設之敵匪。予以制死命之經濟封鎖。一方面確立治安之維持。一方面將我方豐富之物資。實施合理化之配給。以達成確保民生安定之目的。實亦不外肇創。建設王道樂土之經濟基礎也。凡我同志。尤宜共體斯義協心戮力。内圖鄉村之建全化以加强鄉村之自衛力。外謀澈底殲敵匪之撲滅。以期此次第三回治安强化運動之成果。發揚光大。願我同志。爲建設明朗華北之先驅。共向新民興亞之大道努力邁進。是爲至要此佈

日美戰爭標語 分發各鄉村張貼

【烟台】登州道新民會。以日對英美實行進攻。爲便各縣民衆。得以明瞭眞相起見。特印製大批標語。分發各縣張貼各村間。玆將標語誌後 解放中華民國。必須打倒英美帝國。中日民衆要聯合起來。一致排英美。亞洲是亞洲人的亞洲。該項標語。已轉發各縣新民會云

公務員年終考績・塡表報核

【烟台】玆因三十年度。瞬將終了。市公署通令所屬機關對於各公務員。亟應依章考績以符規定。而明獎懲。關於塡表辦法。仍依上年度所頒公務員考績表。及塡表須知切實辦理。不得瞻徇。並應秉承平時考勤情形。以免歧異。塡報日期。限於明年一月十日以前。塡造四份。送署核轉云

魯興銀行 ◆發廿九年盈利 ◆擬交商會轉發

【烟台】山東省前在二十八年秋。籌辦地方銀行即(魯興銀行)承招股款。當經本市商會向紳商勸認 共購六千四百股。近聞魯興銀行。已將二十九年度。所得盈餘。核算完竣計烟方所得 股息三千二百元(每股應得五角。扣所得稅二份淨應領四角七五。現已撥交該會。轉發各股東。刻商會已將發息手續。轉理完竣。通知各股東。於本月二十日起。持原發收據。至該會計税領息云

寧河地方大雪 瑞雪豐年。民生有望

【灤台】本縣境自入冬以來氣候尚無變化。然突於日前午後〇點二十五分忽降瑞雪。大地若置銀世界中。雪下深約半尺。田地中之害虫。多已凍斃一般農民莫不額首稱慶。至發稿時雪尚未停止云

河頭今冬初雪 深達半尺

【灤台】據河頭消息本鎮日前今冬初雪。鵝毛紛飛。徹夜不止。天明始息。計降半尺餘

通縣反英美大會 日華各界參加極呈盛況

【通縣】自太平洋戰雲爆發友邦日本舉全國之力起而應戰。誓以打倒英美侵略東亞解放之先驅。其立場光明意義正大實足引發吾人之同情。共起驅除英美。故本縣民自八日得悉友邦與英美宣戰之消息傳來民氣激昂願竭全力援助友邦完成東亞解放聖戰之勝利。並于本月十五日午後二時起。假省立新民教育館 召開通縣民衆反英美大會。計到〇〇部隊長金知事。日本憲兵隊長代表峯岸顧問。角田次長。日本警察署長。新民會徐李二科長。及全體職員。縣署各科室所長以下全體職員。商會民會長等各區商民代表。劉瑞堂等青少年團。各機關團體不下千餘人。情況異常熱烈。開會如儀金知事致開會詞。〇〇部隊長致詞以次憲兵隊長代表警察署長均懇切祝詞。嗣由各機關團體代表等以次講演。詞意均各激昂。聽者無不振奮。並由各機關團體代表臨時動議。組織通電慣電起稿委員會。商民獻金委員會。當經大會表決預時進行。計商民醵資萬元用以慰勞皇軍。〇〇部隊於接到獻金之後。極爲感激對商民表示十分謝意。旋由金知事導唱日本勝利萬歲三呼。繼揚總書致閉會詞。至七時許始行圓滿散會。茲將宣言一份誌後

△通縣各縣民衆打倒英美大會宣言

同仇敵愾。請纓軍史册之文奮作國殤。褰革狀沙場之氣。誓心懷旣異。族類必非。共存方能共榮。保國必先保種原夫英美者。逆仁背理。任意强梁暴虐殘孤。肆行跋扈。逞封豕長蛇之欲。始蠶食而終鯨吞。具饞壑餓虎之兇。既狼貪而更羊狠。懷自鴉片戰爭。天禍中華。失地喪戶。寰撼際國。而英人尤復藉端勒索。指物要求攫閩掌以推據。踏鐵蹄而蹂躪此即武力侵略而論。應予英人以打倒者乃其一也。爾者棉麥借款。包藏禍心。吸收白銀。横施毒計。用壟斷之政。使我國商業凋零。以剩餘之物資使我國農村崩潰。假託門羅主義。驅逐華僑。鬼域行爲。屏絕人類。此即經濟侵略而論。應予美人打倒者又其一也。而英美詭謀叵測。詐謀出奇。昧却良心。戴將假面。以提倡慈善爲號召。以振興教育爲籠絡使吾人刻肉醫瘡腦筋麻醉。使吾人欲爲止渴。性命淆亡。使吾人不知有祖國文明。使吾人不知有家庭制度。故即文化侵略而論。應予英美人以共同打倒又其一也。乃者。蔣政權甘居傀儡。好江山逼走妖孃。而英美吹颺興風。推波助浪。數葉升木。爲淵驅魚因之白虹天赤氣匝地。敢冒不韙。毀中國固有之精神。忍作元兇。破東亞新興之秩序。近更巧布ABCD之網。陰扼中華日滿之喉。我通縣籍友邦協助。方慶甦生。何堪異族侵凌。自趨滅絕。故即保國保種而論。應予英美以澈底打倒者又其一也我通縣四十萬民衆。志安東亞氣壓西歐。起既可以揭竿。誓結一心一德同自無妨執挺。苦同甘。相信山獄可移。敢何艱破。爲全國之先倡。作友邦之後援。根除碧眼黄髯。常明旭日。斗耀紅流白浪。永慶安樂。樹將正義之旌旗。剷去和平之障碍神天共鑒。謹此宣言

虎骨花蛇藥酒

本藥酒功能通經活絡開瘀止痛培元固本補氣養血主治半身不遂腰腿疼痛口眼歪邪四肢麻木肝胃氣痛小腸疝氣陰虛腎寒及婦女經冷赤白帶下等症每瓶五元外埠函購另加郵費及不箱費八角

虎骨熊油膏 專治腰脇四肢疼痛胃腹寒積痞塊背寒宮冷經痛帶下等症每張壹元函購每次另加郵費二角

頭痛藥 專治偏正頭痛各神經痛及暈眩更能消除鴉片癮者體内之積毒每袋五角每打伍元四角函購每次加郵費二角

大宗批發到本號面議或函商均可　老福順堂　本堂開設奉天大南關西大什字街

補血强精丸 兩性秘寶早洩專藥

專治滑精遺精男女陽萎不舉，精神恍惚頭暈眼花，動作氣喘腰腿痠軟，先天不足後天虧損，貧血勞傷房事過度，腎虧…
每盒一圓五角，半打七圓五角，一打十五圓
總發行 奉天城内大南門裡路東 新大陸藥房

贈送 黄色補丸

主治 遺精心跳四肢無力，精神早洩，腰腿痠軟…
特點 …
房 贈送 金勃先藥
代售處 奉天 大陸藥房…

瀋陽中國銀行

存款 定期活期 其他存款利息優厚手續簡捷
匯款 電匯信匯 國内外各埠均可通匯
放款 抵押放款貼現放款
其他業務 進出口押匯代理收付等項
内 行 ㊂二四一一㈦ 南滿站驛車北
營業所 ㊂三二五三 電話㊂四四一八 ㊂四四一九

痔漏除根

專治内外痔漏…
愈痔丸 每盒十付定價六圓
麝香化痔散
國瑞藥店 奉天市小北門外西頭電車路道北

爽快心氣

仁丹 森下仁丹株式會社出品

感謝肺病良藥

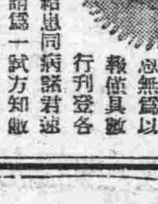

敝人梁占元現年三十七歲患肺病五六年之久初得咳嗽毫不注意於去年間忽又吐血病勢異常夜不能安寢飲食無味兩頰發紅各處調治毫未見効舍弟於新京東北商行充火險主任閱覽新聞得知奉天國瑞藥店益壽丹肺病專門藥濟人不在少數乃給家來函購敝購服初購盒服下咳嗽逐日漸輕夜能安眠陸續購服數盒所有之病霍然若失潑健如昔至今未犯感該藥店靈藥救我復生之恩無爲以報僅具數行刊登各報端略表微意並介紹患同病諸君速購服此丹早除痛苦諸爲一試方知敝言不謬也益壽丹每盒十二付國幣七圓函購另加郵費二角
國瑞藥店奉天市小北城門外西頭電車道路北便是
通訊處 鳴謝人地址瀋陽城南三區沙河舖村亂木屯
具名 梁占元謹啓

維他命球 理研

每日二球

理研維他命球係强効榮養劑一球中含有甲種維他命五千國際單位，丁種一千國際單位，據世界十一個國專利特許法所製，故每日僅服二球補充普通食物中諸缺乏的榮養素卽强化筋肉和骨格，以及身體全組織，使新陳代謝旺盛活潑，以獲壯旺體力精氣，又强化呼吸器官以防肺癆，解倦功効更偉大。理研維他命球，不臭不腥不礙胃腸，服法至易，誠理想的製劑也

總批發處 (麗) 股份有限公司 玉置商店 東京市日本橋區本町二丁目
特約店 日本賣藥株式會社

哈利巴 鱈魚肝粒

結核的豫防與治療之最有効方法莫如每日連用「哈利巴」。因本劑係由自然物中含蓄維他命AD最豐富之鱈魚肝精製出，具有賦活全體細胞機能，助長皮膚粘膜抗病防壓，撲滅病菌，根絕呼吸器官疾病之偉効。

本品之特徵，係在補粹天然維他命濃縮劑，量小効大，味美易服。

奉天市富士町十一番地 田邊藥品株式會社

(34) HV 19

大學眼藥

不痛不麻 奏効如神・清凉爽快 痛苦若失

明眸流麗・賴此一瓶

一滴發揮 驚人三大作用
第一 掃盡從來所有的目疾
第二 發揮貴姬絕世的美眸
第三 賦與項羽炯々的神光

所以敢云
大學眼藥以前絕無眼藥
大學眼藥以後別無眼藥

人間天上爭享大學眼藥的靈効如有未受此恵者，卽時卽刻速購一瓶，保君明目以後忽覺精爽神怡而發現較前判若兩人的健全神光

主治 沙眼、角膜炎、眼瞼緣炎、砂眼、眼脂、白眼、疲勞、充血、流淚…
大學眼藥…

發行處 日本大阪 參天堂株式會社・各埠藥房洋貨舖均有代售

白栅欄

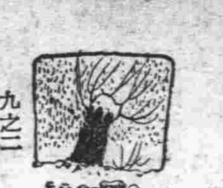

(25)

小松作　孟煥畫

九之二

每天、他從鐵栅門向外望去一條黑暗、狹小的穿堂、來往的鐵鎖聲、時常驚散了他的沉思

有一天晚上、值班的獄卒喝了一點酒、他已經是一個老人了、孤獨得沒有親戚、也沒有朋友、但是他十分快樂的度着他暮年生活、他也很關心囚犯們犯罪的經過、譬如羅南這件事情、他曾對別人講過好幾次在沒有人的時候、他也很高興和囚犯們探問一些事情、別人都稱他老王、可是囚犯們都是稱他爲王先生的

這天晚上、他口裡哼呀着小調、用水刷洗小穿堂的洋灰地後來便拔着那漆黑的鐵欄、和羅南小聲的談起來

「你這們年青、在這裡住幾天、不是要成爲廢人嗎！」老王說、又想起來一件事情似的「你的母親知道你在這裡、爲什麼也不看看？」

「她因爲太傷心的關係、巳經不承認我是她的兒子了」羅南說

「爲什麼一個來看你的人都沒有」

「沒有！」感傷的

「你這戀愛的下場、也怪可憐的」老王說羅南是戀愛犯；「聽說李牧師的那個姑娘—李嘉珍最近快出嫁了、就在這城裡、還是我們一家子呢！也姓王、李牧師才告完了狀就給姑娘找婆家」

「唔！」羅南沒有說什麼、停了一會：「王先生、你有蓋的東西借我一點、甦子也行麻袋也行」

羅南用希望的眼睛、望着那張蒼老的面孔、好久、他才說

「沒有、天一天比一天冷起來了、那裡有東西蓋」又過了一會：「你若是有親戚朋友、我替你送個信、或者是替你去取一趟、都可以、你想一想看」

「張家……我想也是沒有希望、若是有她在家裡」羅南像是自語、喃々的說

「她呀！」老王又想起來一件事情：「今天聽獄醫說、她已經懷了孕、才兩三個月、也許對她要減刑、最近把她放出去」

羅南不知在沉思着一些什麼、又嘆了一口氣說

「王先生、你看！這都是我的罪、將來我滿期出去之後、也是很沒有意思、我還活着作什麼、失掉了母親、失掉了……：」羅南哽咽了、他的頭、觸在冰冷的鐵欄上、很哀痛的低泣了

「你不要哭、傷心也是沒有用」

「那老人拖着沉重而悲哀的步子、離開了他、羅南又怕綿在墻角、似睡非睡的流着眼淚初冬的第一次雪已經停止了、所以天氣感到特別寒冷、他把一些碎穀草、向身旁收攏過來身體仍舊是戰慄

不久、那個老獄卒抱了一牀被來、在黑暗裡也可以看到那牀錦被的華貴、黃緘的被裡、和發出刷々聲響的被面……

老獄卒打開那鐵栅欄的一扇小門、把被遞進去的時候說

楓葉

—願以此不精采的故事獻給我們慈愛的母親—

芷莎郎

再沒有像今天這樣快晴的秋日了

我和白雪靜々地往鳳凰山的牛腰橫路走着、她不時攏着給山風吹到臉上的長髮、我看見她累得發紅的臉、額角流出來汗珠、她仍在掙扎着和我伴行的態度、我馬上站住了不走

—休息休息吧！你都走得喘了！

白雪不說話、撿一塊青色的石頭坐下來、她笑了、表示着她忘了這休息疲倦的心情

—這是楓樹葉嗎！白雪把飛到眼前的楓樹葉拿起來問我、山風吹着楓葉在樹空裡舞蹈

—是！道的兩旁就是楓樹了、秋天……

—它這絳紅的顏色倒很美麗呢！楓葉眞使我覺到它的偉大、她歡待我說完、讚美地說

—您願意聽楓葉的故事嗎

提起偉大的楓葉、我想起童年時代的往事了

—在這絳紅的顏色裡：浮上來十年前母親的面容、一張慈愛的臉、一顆慈愛的心！

—講吧！我是願意聽一聽的

××

「在八歲的秋天、我病了、八月十五哪天的下午我就搬到堡子東面的二個山地中住着

現在我是多麼的後悔呢？我恨我自己、爲什麼要哪樣地魔難慈愛母親呢！這彌大的罪過也只好用渾噩的童年來寬宥了！我永遠地永遠地不會忘掉這讓我「一想一傷情」底疤痕！八月十五之夜、給我硬把全家的團圓撕碎了！母親負着我去了、夜裡我和母親睡在山地的一間草房裡—這草房是過去看山竊用的—她沒有怨恨、祇有我底病讓她的心湖蕩着愁鬱的漣漪！

—生兒、你覺着是怎樣呢？

母親在探訊我底病源、好利用快樂的景物來醫治我底病可是我想、我也只有八歲、我說不出來這病的所以然、這讓母親的心墜入五里霧中了她簡直只有搓手和厭亂！

—我就覺着心裡不好受！

過去的事忘掉、然而這是什麼病呢！直到於今我也不知道、雖然那時的醫生說是驚吓兼感冒、—可是我那時是軟弱得寸步不能行的！

並且爲着吃藥、母親遭到了父親許多的惡罵、還有一天—母親當我說的—母親被父親由屋裡丟到院子裡、可！哪天那天我發着昏說胡話、被丟在院子裡的母親半天才蘇醒過來

—兄着藥我便大聲的哭起來、我一口藥也不能喝、我認爲藥是害人的東西！任憑母親怎樣勸、父親怎樣斥嚇、我一口藥也沒有喝！

一個月的病、我瘦了、母親也瘦了、我的身體在發着炎熱母親的眼睛都得不着合上一刻

—媽！我害怕—我能不能死？

我怕死、問着母親、而豈知母親的心苦痛着

—我的孩子、你不能死、你明天就好了！

「明天？」我不相信母親含着淚安慰我底話、八月節的月光洒遍了草屋中成沉悶的清淡！

我爲甚麼要搬到這冰冷的草房來呢！我不知道！而且我住在草房中卻覺得舒適許多

奇怪的是：我想熱的水喝我一天只要一頓大米飯喫、我喜的菜是鷄蛋和黃瓜、然而黃瓜卻難了、母親跑到堡裡去找上城的獸夫、在獸夫未有上城之前、母親給我要黃瓜吃的喊叫跑到十里地外的香瓜地買香瓜來代替、喫的時候、母親還在說：孩子、黃瓜成精啦纔能長出來香瓜呢！」就這樣我才吃點就扔了的吃着

我躺在炕上、母親在窗外澆着水、烟搶出來母親的眼淚呢水開得晚了我就哭了起來、有時母親到山上拾柴時、完全趁着我在睡夢中！

記得那是老秋了、一夜我發着大昏、母親伏在我底耳畔喊着「生兒」、直到嗓子喊啞了我才醒過來、哪時母親底臉上掛着淚的微笑呵！

爲着一個偏方我好病！是吃飯時候我把母親作好的偏方—鷄卵公滿公英根子—吃了、在第二次作的時候、給我看見了、我一面哭着一面往外面跑、以爲母親又下毒藥了！

一切的專母親是順從我的雖然母親把我拉住、我執拗地不想回去、無奈、母親祇有負着我在夕陽的殘照裡在幽靜的山谷中走

—媽！要哪紅葉、我要哪紅葉呀！

當我看見楓葉在打着轉々的時候我向母親要着、母親連忙拾起一片遞給了我、於是我覺得楓葉是最好的了、晚上我還讓母親給拾一片來

漸々地我能走了、我時常要母親領着我到山谷裡去找新的楓葉、看見打轉々的楓葉我以爲在和我玩耍、便連摸帶跳的上前打着、既至我捉住一個楓葉、我樂得大笑起來：

—媽！你看好不好？

—好！頂好了！母親的心是開着喜悅的花！

—媽！我再給你捉一個！

我捉出性味來了

個半月的煎熬、母親終於從深淵裡把我救出來、此後常聽母親說過：「多虧楓樹葉呢！楓樹葉救了生兒的命哩……」

在我健全地重回到家的時候、母親怕累着我、隔幾天都會採幾片楓葉給我的！

十年來、我大了！母親老了！於今思想起常々鬧病的母親我底心每々的痛苦着——母親呵！你老長些活着吧！否則你老是得不到兒子的萬分之一的報效之心了！……」

到此、我忘形了一切、伏在她的身上哭了！

更生 (三)

王恠

一個瘦長身材的青年、穿一套半舊的土黃色西服、一頭蓬亂的頭髮冷靜地面孔、發光的眼睛、高々地鼻子、總是沈思地、像微是一個飽經事故、久嚐風塵地青年、這就是王直、三個人都不出、經管坐着、保持這個靜々地空氣

「F君！王直！你聽、賀我這成功、戀愛的成功！」

明打破了這沈靜地空氣、高與地向F君、和直說

「好！我賀你！賀你戀愛的成功！」

F君讚同的說、王直仍然持冷靜地面孔、沒有出聲

明戀愛的經過、早已向他這兩個朋友公佈過了、這次他和梅分手、來到這裡、談他戀愛的成功、F君是十分的替明歡喜、且祝福、王直是不肯成的

他(王直)以爲這不是成功、而是將來悲劇的起點、他雖沒有經驗過、可是在看見、聽見之中、戀愛是沒有好結果的—而F君是例外、所以他說：不該青春有用的寶貴地光陰、放在這—戀愛上

「直！你不讚我的成功嗎」

明看直那冷靜、沒表情地臉說

「……」王直沒有回答、仍然保持冷靜、沉思、明看王直沒出聲、又對F君說

「我們上街吃點什麼？」

「好！直！你也去？」F君說

「直！你也去！」明又加一句

王直只點一點頭、站起來拿帽子、隨明和F君一同走出去

擬古主義與浪漫主義

春明

文藝的思潮、是沒有恆久固定的、而是常變遷的、思潮的變遷到現在已經變遷數次了、現在先將擬古主義(古典主義)與浪漫主義討論一下子

擬古主義的時代是在十七八世紀(西曆一千六百年至一千八百年之期間)這期間歐洲的文藝以法國爲中心、希臘、拉丁的風格作根基、作成一種型、這型即稱爲擬古主義、這個時代的人們、不但在文藝方面、即於一般的生活上、道德上政治上、宗敎上等……都是因襲而墨守的

一切的都是遵守以前的標準及法則的、所以藝術也是遵守昔日的型、所說昔日的型、就是希臘及拉典的型、這個型是有統一的整齊的、明晰的、規律的、總而言之、就是規々矩々的、再進一步說即係用知巧、像以上所說規々矩々和知巧來作藝術、未免太拘於形式而不能顧及內容了

其次擬古主義的藝術、是極力追求現實的美、以上所說的知巧的、形式的、現實的三個要素、就是擬古主義的特徵

擬古主義不能表現個性、也不能有情熱的精神、也不能有生動的存在、因什麼呢？因爲冷靜的知巧而把感情給壓制住了、因爲拘於形式而忽略內容、唯恐怕不合乎標準和法則、專門模倣前人的舊法、比方我們古年的祖先所使用的一切器具、數百年、或數千年都是一樣的使法、一樣的作法、因爲專模倣前人的舊法、所以就不能發揮個性了

以後在法國有個大思想家羅叟高呼了一聲「回自然去！」他這一聲、可將擬古主義者們呼醒了、便皆脫離於標準、拋棄法則、打破因襲而解放了束縛、都向自由、平等去研自由、平等的思想發達到極點的時候、文藝的方面也起了運動了、這個文藝運動成功後就叫做浪漫主義、羅叟也可以說他是浪漫主義的鼻祖

浪漫主義即是對因襲的而尊重自由、對模倣而主重獨創、對知巧的而主張情熱的、自然的、對形式的而主重內容的、理想的、自我的、對現實的而尊重空想的、或超現實的、神祕的

擬古主義尊重知識、所作出來的藝術、就像一箇大石像一般、看着又有鼻子、又有眼睛、又有耳朵、又有腿、又有手等等……但是牠的身上沒有活動的血液、沒有心肝肺、也不能說話、雖然是美觀的石像、但牠卻不能呼吸、所以就不能有生動的精神存在

浪漫主義排斥知識而重情熱、所作出來的藝術、雖然有不完全的地方、但牠卻是自然、就像一個美人、或是穿的服裝有不美的、或是長得有不完全的地方、但她的態度卻是自然所以有魅人的力量

擬古主義是取材於現實的、浪漫主義是取材於超現實的、浪漫主義是產生在十九世紀前半期的、這個主義是由自己的意志而奔放、由自己的想像而馳騁、由自己的感情所向、在情緒的、自然的、理想的、自我的、神祕的、中古的六個特性中、要具備兩個或三個以上、或是六個都具備的藝術、就能說是浪漫主義的藝術

文藝批評家在擬古主義的時代、也是有一個法則和標準、不管你的作品如何、只要不合乎他所定的法則和標準、就不能算是好的作品、他們也不研究作者的思想、作者的目的、所以他們的批評不是主觀的而是客觀的、那時代的批評就是嚴格的批評

浪漫主義時代的批評家、和擬古主義時代的批評家迥然不同了、他們也沒有一定的法則和標準、他們也不管作品如何都是用銳利的主觀的眼光、去研究作者的思想、作者的目的再向一般的讀者去介紹、去解釋、在這個時代的批評家也都是個性的批評、因此這個時代的文藝也非常發達的、有個批評家說：「文藝是作者的性質」所以西歐的批評家在浪漫主義時代、都是尊重作者的個性

效力超絕
潔齒防蝕

雙美人牙膏

使用雙美人牙膏時可完全清掃口中積汚而防止有毒乳酸之發生、保護牙磁預防蛀牙而堅固牙齒牙床、尙有特殊美白牙齒原料之作用、可除去牙垢使牙齒煥然潔白朝夕備用可口腔之健康牙科大夫莫不推選爲最理想之牙膏

洋廣貨店均有出售
(大阪)中山太陽堂
(分行)奉天・大連・天津・青島・上海・南京・漢口
K 18

(2)
藝精技師　精工修理
各種鐘表　話匣等件
如蒙賜顧　竭誠歡迎
愼昌公司修理部啓
大連市浪速町鳳町角
電話二一四三九六番

民生部認可
奉天實踐簿記學院招生
頃接各地官廳會社來示擬大量採用本學院畢業生良者充任會計員在職業生不足採用故爲擴成此等職員起見特此登報招考新生
開學日期　一月五日
招收額數　速成科一二〇名　本科六〇名
修業科目　簿記(商業、會社、銀行)會計學、商事要項、法制經濟、商業算術、珠算、日語
滿道學生設有宿舍、備有簡章函索附郵票貳分即寄
男女兼收(但無女生宿舍)
奉天市瀋陽區小南街四段一〇四號
電話四三四五〇番

大連全市只有此一家
美味！美味！
青島牛肉　零售與鷄素燒
可試大嚼之青島牛肉請玉臨嘗試必適所好如蒙通電話購買則無論遠近皆能即時送到
明治洋行
素燒食堂明治
連鎖街京極通
電(3)二一九二(3)二二九二番
晴明臺市場賣店
電(2)三三五六

淋菌的致命傷！

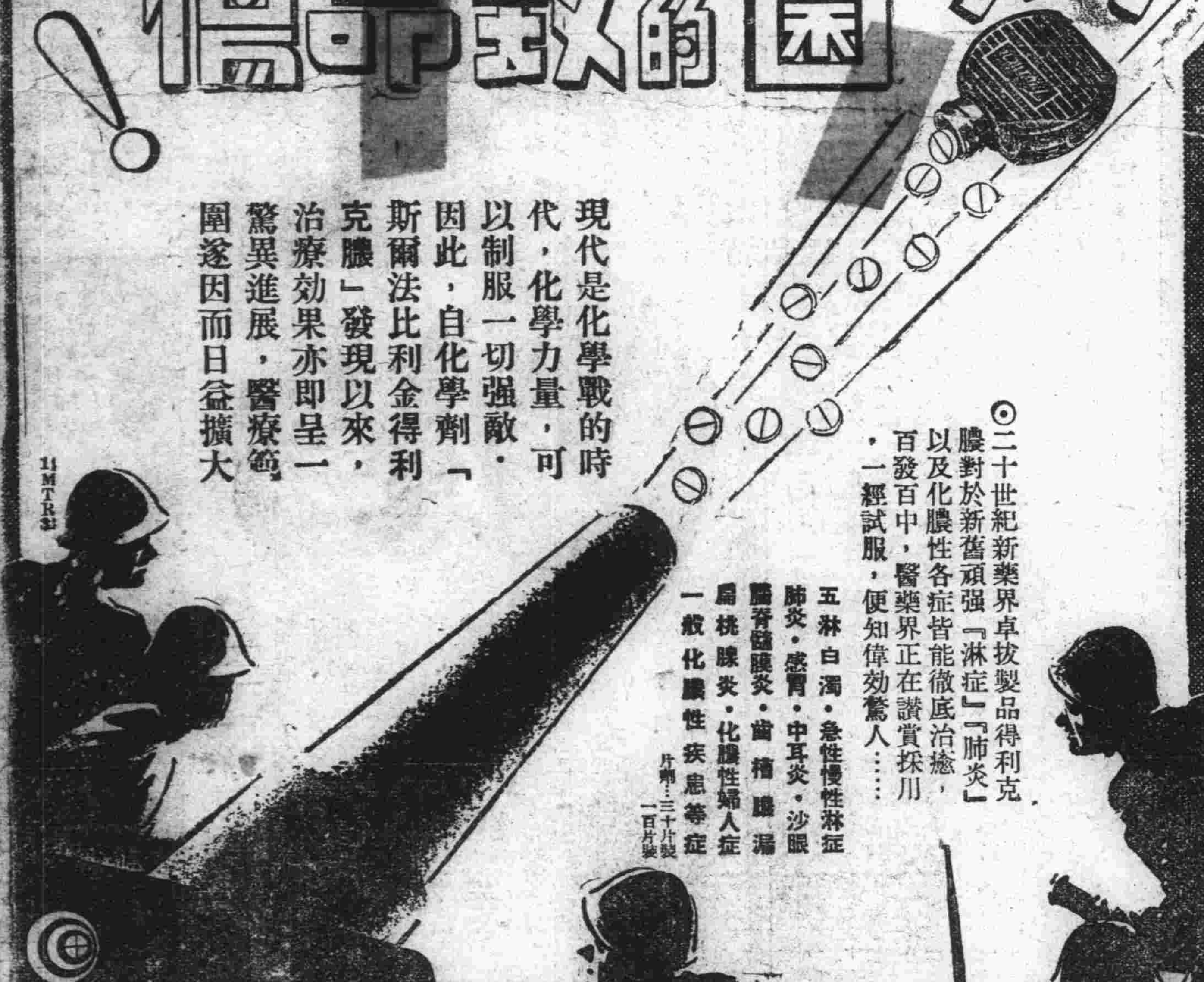

現代是化學戰的時代，化學力量，可以制服一切强敵．因此，自化學劑「斯爾法比利金得利克朧」發現以來，治療効果亦即呈一驚異進展，醫療範圍遂因而日益擴大

⊙二十世紀新藥界卓拔製品得利克朧對於新舊頑强『淋症』『肺炎』以及化膿性各症皆能徹底治癒，百發百中，醫藥界正在讚賞採用，一經試服，便知偉効驚人……

五淋白濁・急性慢性淋症
肺炎・感冒・中耳炎・沙眼
腦脊髓膜炎・齒槽膿漏
扁桃腺炎・化膿性婦人症
一般化膿性疾患等症

片帙…三十片裝　一百片裝

11MTR31

東亞首創之斯爾法比利金
得利克朧　藥片
トリアノン

補血强壯

病後產後之滋補良藥

病後產後、如欲迅速恢復健康、自非滋補不可、然此時因消化不良之故、實亦不宜濫進不適當之補劑、否則不僅無益、反而有害。

保利他民者、乃鑑於前記事實而創製之補血滋養强壯劑也。詳言之、即此劑乃以牛乳蛋白質爲原料、經過人工消化而成之阿米諾酸劑、服後無需消化而即能造血肥肌、又因有適量維他命B之配入、兼可增進食慾、輔助消化、故雖病後產後消化不良之人、亦可安心常服、是爲特長

(包裝)　一五瓦　二五瓦　四〇瓦
(詳細說明書備索即寄)

總發行　武田長兵衛商店　日本大阪市東區道修町
滿洲總發行　滿洲武田藥品株式會社　奉天市大和區春日町

保利他民　ポリタミン
41(5)147

開展覽會派遣選手、並派美術音樂使節
日本祝我建國事業發表

【東京訊】明年三月一日因值盟邦滿洲國建國十周年。爲慶祝建國慶祝事業。特請東條首相爲總裁。與日滿協會及滿洲國政府。協和會作密切連絡。於本年五月。在對滿事務局內創設滿洲建國十周年慶祝會事務局。準備盛大祝典計畫。近除決定派遣東亞競技大會選手團外。並計畫派遣音樂使節團及開催各種奉祝展覽會。廿三日午後該事務局。已將全貌發表。爰誌其奉祝計畫具體化項目如次

此項奉祝事業。在戰爭期間如無特別障碍。即必實施

一、美術展覽會　由西山翠嶂畫伯等帝國美術院會員十六氏在明年六月以前。完成日本畫。油繪。七月陳列於帝室博物館。以供國內朝野之參觀。九月在新京奉天等地展覽後。即贈呈滿洲國

二、滿洲國寶展覽會　在滿洲國政府後援下。搜集帝國所藏國寶美術品「四庫全書」及其他。於明年九月中旬在上野帝室博物館中展覽

三、音樂使節派遣　派遣東亞音樂學校職員生徒凡百三十名。明年十月上旬在新京奉天哈爾濱大連舉行盛大演奏

四、東亞競技大會　明年八月八日在新京開催。日本側由體育武道特別委員會選出選手派遣之

爲節約棉布實施之收回麵袋價格決定

州廳當局。爲謀滿系州民生活安定。關於生活必需品配給等。力謀圓滑。抑止發生不圓滿之患。是而諸如食糧。煤炭以暨布類等生活要素。咸以票制配給之。就中以棉布而論。向須仰賴外埠輸入。然而茲以匯兌管理限制。暨確保戰時經濟政策等關係。近年棉布入口極告澁滯。致而有其不足分配之感。州廳當局爲緩和此種情勢計。前曾計劃回收麥粉布袋（俗謂麵袋）邇來飭令關係商人設立關東州布袋統制組合。以冀麥粉布袋回收強化。同組合創設伊始。首先對於工作進行上頗感困難。最近關係組合業已理解。經其設立之下。工作頗感順利。其效果逐漸增大。關於布袋回收價格。與關東州小麥粉輸入配給實業組合已協定成立。計一級品布袋每條三角三分。二級品每條二角七分。三級品每條二角。更有大連滿人食糧配給店組合予以全面支持。會員組合長蔣吉田氏名義。指示五百四十七家組合員。遵守左記兩項

一、自十二月一日以後。由小麥粉組合配給之麵粉布袋返回於組合

一、關於布袋返還方法。刻下由同組合考慮中。組合員須負保管責任

滿人業者亦加入 襯衣工業組合

關東州襯衣工業組合。業於十一月二十日。由日系業者六社加盟下結成。此次滿人業者亦行加盟。結成日滿一體之新組合。刻正準備。預定年內正式設立。再滿系業者約六十名。其內容充實者約選定二十名以使加盟云

藉大連參觀美名 暗行人絹走私
開原商人一行被捕

魯省出身。開原掬鹿大街三十二。洋品雜貨商裕生成店員田吉邦（二十八）與中國鞋製造同記工塲李精一（三十一）文房具小賣商同順 成田煥章（四十四）絹緞雜貨商裕泰公店員李心一（四〇）野菜商東順永店員徐振國（二十八）裕大紙局店員曲秀章（四十六）飲食店福順永店主曲華亭（三十一）宮成衣局店員 唐志憲（二十四）德昌木舖店主姜玉堂（三十六） 無線電 修理光明商店員張萬里（三〇） 天成薪炭商店員趙序西（三十八）外二名。於昭和十六年十二月十七日。參加滿鐵開原驛主辦之大連見學團來連。十三名共謀下。由大連市內得勝街永裕百貨店外數家。購得人絹類及其他合計六千圓之相當物品搭十九日午後十時三十分大連驛發之列車。目無所定許可擬往開原密輸。向大連站運搬時。被大廣塲經濟警察係探知遂急速於大連站。將其一網打盡。該旅行者攜帶之商品。均係限制品物。滿鐵關係者聞知引爲戒事。務發犯罪者。竟敢以團體見學之美名。以不法手段。獲得商品。以獲巨利。此低級之滿人。以宏糊塗者。而行爲當局決對違反者。爲斷乎處分。近將送局究辦云

興亞奉公聯盟募集 時局意義之春聯

於大東亞戰下之新年臨爾爲建設大東亞共榮圈第一步之深有意義新年。我等於此光輝之新年。心均無上喜悅。同時精神的方面。亦均向克服困苦缺乏。及稀有之時艱邁進。更加一層鞏固決意。故興亞奉公聯盟關於糾正滿人方面使用之春聯（對聯）文詞。爲使認識新時代象徵。須書有時局的意義。於有形無形。以使一般認識時局之重大性。同時爲促益形踴起奉公之決意。據左記要綱。向一般開始募集春聯文詞（時局的意義者）採用者。奉公聯盟對全州民。大行普及

一、截至昭和七年一月八日

一、用紙官製明片

一、投　處大連市長者町 關東州廳內 關東州興亞奉公聯盟事務局 指導部

一、審查。於聯盟事務局施行

一、採用者贈呈賞金

一、一人提出多少均可

冬！ 臨時防寒衣料 輸入豐富 奧町 瑞康百貨店 電話二六九五六番

募集新年對聯文詞

今次的新年、是踏進大東亞建設第一步的新年、值此時節我們當以質素爲主旨要把舊年度嚴肅起來、強調起我們的精神

所以對於新年所用的春聯（對聯）也要用我們新時代的思想、寫上精粹的文句以鞏固起我關東州民之決意

故依左記規定募集一般春聯（對聯）文詞對優秀作品由聯盟普及與大衆、望大家踴躍應募吧！

一、截止　昭和十七年一月八日

一、用紙　官製明信片

一、投稿處　大連市長者町關東州廳內關東州興亞奉公聯盟指導部

一、審查　關東州興亞奉公聯盟事務局

一、當選者　授與賞金

一、一人投幾首皆可

關東州興亞奉公聯盟

歲末同情義金 滿人成績不良

歲末同情週間之施行。自本月十五日至二十一日之間。全市義金之募集成績頗爲不振。現在尚有各町區等方面繼續交義金。據於廿二十三日之調查。日人方面已達二萬四千六百五十七圓餘。而滿人方面尚未能達到豫定之數。僅一萬二千六百六十一圓已而。兩方共計三萬七千三百餘圓。比較去年之總額五萬六千四百圓。相差頗多。故望一般市民繼續慷慨捐助云

召開會長會議

【貔子窩訊】貔子窩民政署長河野占男氏。爲審酌昭和十七年度豫算。特於月之廿日假貔子窩公學堂講堂。召開會長會議。當日出席者。有其五町長。各警察署長。及民政署兩署。各係主任。並管內十會會長。及巡查。各會會計等。共計百餘人。關於來年度豫算。河野署長。頗費苦心研討。並用最懇切之訓示。大護以當此應徵伏敵之時期。各當團結一致。努力達成造國之精神。以盡奉公之誠。是乃爲我人當務之急而希望地方民衆。以有一團化之精神。報效國家。此會議。關於地方興革。有益良多。各會長。皆爲傾心服從。自午前九時開會。以至午後四時。始行圓滿閉幕云

業者將所有苹菓從速出口。因舊曆年關迫切。故市價之漲高將爲必然者云

伴隨經濟情勢之變化 改正魚介類公定價
雖稍示騰貴但不至影響家庭

州廳經濟部。基於本年一月十五日關東州價格等統制規則。關於鮮魚介類之公定價格業已制定。然隨同近時經濟諸情勢之變化。此價格尚有改正之必要。前已研究。今已獲得成案。由二十五日斷行改正。爲此次改正之理由。爲

一、隨同日本內地。朝鮮等出貨地之價格變動。關東州亦準據於此。改正輸入貨之價格

一、自公定價格實施以來。即應約一年間之實情。確保輸入。以決定價格

一、鑑及從來之經驗。品目中價格缺欠妥當者。或大小別季節價格不合理者。均加是正

一、與滿洲國之公定價格相輔而行。以合致其適用品目

一、年交易額三千圓以上之品物。即追加新適用品目等。而據此次之改正。以統制品目適用公定價格者。爲六十一品目。其年間經營金額達一千八百四十五萬六千餘圓（從來爲三七品目）大連魚市場上場品目中。殆已全部適用就其改正之內容觀之。大體輸入貨價昂。當地貨勢必低落。結果就總金額觀之。難免提高若干但順應低物價政策。於避免價格急激昂騰之同時。中間要者人無甚影響之見地。由於對需利潤縮少之點置於全力。故對各家家之影響決無極大

△羅種目（八五種）

一、改正五一種　甲、當地貨三二種　提高一二種　低下一種　無漲落一七種　乙、輸入貨一九種　提高一五種　低下三種　無漲落一種

二、新設三四種　甲、當地貨三〇種　乙、輸入貨四種

△小賣種（一四二種）

一、改正八六種　甲、當地貨五〇種　提高一九種　低下二八種　無漲落三種　乙、輸入貨三六種　提高二八種　低下七種　無漲落一種

二、新設五六種　甲、當地貨五一種　乙、輸入貨五種

再大連市以外之批發及小賣價格如次

一、旅順市並旅順。金州。普蘭店。貔子窩各管內。由十二月十五日。至翌年三月十五日。全品目提高一成。自三月十六日。至十二月十四日。限輸入貨提高一成

二、各民政署管內生產之魚介類。四月一日至十一月三十日。低落一成五厘。但民政署所在地低落一成

市價將行改正
苹菓近來無出口

州產苹菓。由十二月初以來。因既已協定之編出價格。頗爲低廉。致生產者之各日滿農園倒。殆行先後貯藏入庫故近來大連東亞生菓株式會代爲輸出竟告無事。苦苹菓查既定之價格州內小賣最高每斤不得超過一角八分。至滿洲生必會社之統制價。每四貫箱爲七圓一角。如斯生產者以所定之價格不合。致多行觀望。據此對於出口苹菓之價格。將由新年度一月起將行提高改正。以促生產

商人愛國不落人後 西崗商會獻金

大連西崗商會界內商民。自日對英美戰役。爲示愛國各有義務。曾發起捐款獻金國防。第一次以西崗商會名義捐款一千圓。周會長暨王樂兩副會長各爲五百。合計第二次捐款總計三萬二千七百圓茲將獻金者氏名列左

周子揚金三千圓（前交五百圓）王少臣金三千圓（前交五百圓）樂誠九金二千五百圓（前交五百圓）張國儒金一千五百圓。田鴻洲金一千五百圓。陳鎮西金一千圓。吳傑人金一千圓。遲維純金一千五百圓。安式文金一千圓。賀玉堂金一千圓。呂渤海金四百圓。劉滌勤金三百圓。范貴三金三百圓。叢春普金三百圓。張靜菴金三百圓。戴子銘金三百圓。趙掄三金三百圓。隋竹溪金三百圓。李長久金三百圓。王子奐金三百圓。顏儒亭金一千圓。于永明金一千圓。金德隆金七百圓。陳文卿金五百圓。郭習樸金五百圓。金德鄭金五百圓。楊永慶金五百圓。牟少彭金五百圓。王子久金五百圓。梁鑿達金五百圓。陳經珍金三百圓。呂移圃金二百圓。曲致和金二百圓。王鍾秀金二百圓。李輔山二百圓。宿其五百圓。劉鍾善金二百圓。徐執中二百圓。王悅銓金二百圓。黎裁仁金二百圓。馬士政金二百圓。王明山金一百圓。劉潤禍金一千圓。姜誠齋劉治瑒各金一百圓。劉賢臣金一百圓張子和金一百圓。滋永發金一百圓。任慶祿金一百圓。田子鈺金一百圓。孫文周金五十圓。林雨生金五十圓。王樹新金五十圓。張廣豊金五十圓。楊廷信金五十圓。呂慶賞金四十圓于文成金四十圓。康郝氏金三十圓。潘海臣金三十圓。劉恕菴金三十圓。李集生三十圓。武維揚金三十圓。田樹五金三十圓。曹正仁金五十圓。武大廣金五十圓。金寶廷金五十圓張伯衡金五十圓。山和民金五十圓。朱吉隆金五十圓。崔連貴金五十圓。安澤淨金五十圓劉淑河金五十圓。劉本傳金五十圓。趙作孚金五十圓。欒子封金二十圓。萬國恩金二十圓萬瑞橋金二十圓。王紹棠金十圓。曲子官金十圓。劉敬亭金十圓。耿維元金十圓。孔新豐金十圓。宮桐章金十圓。萬國與金十圓。王子安金十圓。管要聯合會金二百圓

國婦衛生隊 正式結成

【奉天訊】與決戰體制相呼應之國婦奉天支部。以前所結成之特殊婦人職能分會員。組織國婦衛生隊。二十三日午後二時。舉開指導部委員會。關於

一、編成衛生隊之件

一、任命同幹部之件

一、隊員訓練之件

一、結成式之件

均行協議。定於二十七日午前十一時。在記念會館。舉行特殊飲食店。奉天勞奮。料理店三分會七百人 隊員之盛大結成式

買囤醜態畢露
美婦女爭購絹襪

隱忍自重之日本奮然蹶起。僅旬日間。竟擊滅美之太平洋艦隊。及英東洋艦隊。正義之進軍。直攻至夏威夷。菲島。婆羅洲。緬甸等處。所向無敵。到處皆勝

同時美國爲追究夏威夷戰敗。肯米爾提督以下夏威夷方面海陸軍首腦責任者近將舉開軍法會議。於茲足可知政府無強力之國民團結。況美國各處攻擊政府之氣勢昂揚。羅斯福大總統亦忙於買囤。其他美國女子見日本製之絹製品。均皆爭先恐後。忙於買囤（照片即自國危殆。買囤絹襪子之美國女子）

太陽甫落強盜即出
普蘭店管內發生路刼案

十二月七日午後七時許。在普蘭店管內快馬廠會。姜家爐子小西山官道上。有同快馬廠會二道峯屯二〇三之二居住張帕當（二十七）同孫源貴（二十四）並隋連洪（三十六）三人由普蘭店歸途中。突遇二人組強盜。強要所持物品。當被害者張帕當。極爲恐怖。遂將現金二十六圓外。圍脖二條（價格約九圓）一件交出。約行五六十步犯人毆對孫源貴以石塊毆打頭部。負有重傷。所轄普蘭店署司法係。急報旅順署協力下。將犯人逮捕。斯犯人經調查之結果。本籍爲復縣三區松木村偏泰子住 所不定劉永安（三九）同姜長禮（三五）刻下究問餘罪中。近將與一件書類同時送局究辦云

寡婦 花和尚拐跑

【依蘭訊】本縣田家屯關帝廟主持和尚法號顯墨。俗名高慶春年三十八歲。原籍依蘭戒長嶺子人出家多年。並受於縣勃羅寺已純爲出家之和尚矣。不想近數年來不守清規。時想還俗。如是於道台橋村內結識孫陳氏（孀居）年三十五歲生有男孩二名女孩一名。二人於結識之初雙方感情頗爲濃厚。但男爲和尚。女爲寡婦。苦無公開之機會。近中適值孫陳氏領有地價壹千餘元。除去化消之外。倘餘五百圓。如是異想天開。二人暗中計議妥當。擬行私奔。結果終於本月六日男女相攜潛逃。查孫陳氏之長子年十五歲。在道台橋某校上學。聞其母與和尚逃跑。竟於道台橋警察署據情呈告。旋經道台橋警察署派人來依。尋找和尚之兄高慶和（住本街楚木區）限令其急速找回其弟高慶春（和尚）以便結案。現聞高慶和已派人各處找尋和尚中。查和尚還俗原有所聞。但未聞和尚拐跑寡婦。實爲奇聞

內外綿會社廢止忘年會

【金州訊】內外綿會社金州支店從業員等將歷年舉行之忘年會廢止節約經費二百圓送交大連日日新聞社衛爲轉呈云々

洋品組合配給洋品

大連滿洲洋品雜貨組合 保洋品雜貨配給組合於二十一日由關東州纖維製品株式會社領來洋品大宗。如軍足（白線襪子）七百零二打毛巾子六百打。襪子一百打。該組合以年關在即。當於二十二日。按照配給情況分別配給與一般組合員云

工業學校畢業有期

大連工業學校。於本月廿七日假同校禮堂。舉行第三次畢業證書授與式云

發票制解說

石炭票制

煤爲國家如何重要物資。於茲不加詳述。然近時隨同時局之展。軍需工業之勃興。其煤之重要性，已加速度的增加矣不但爲各種工業之原動力。爲煤液化及其他凡有科學工業之直接的原料。其用途並需要量。與日同時增加石炭保有量之多寡。即可支配一國之盛衰。非過言也。故世界無論何國。均傾舉全力增產煤。以奢獲得豐富。此當然之事也

日滿兩國當局。隨同時局之進展。即應煤之需要增加。以克服凡有之困難。均向增產邁進。此衆皆知之事實煤如斯爲國防上極重要之物資。又爲滿洲重要生活必需品之一。尤其多季採煖用。乃一日不可缺者

然如以上所述。煤爲國防上極重要物資以上者。即我等槍後國民。極力節約煤之消費。以最少限度使用。向國家的使命上邁進。此所謂當然之義務爲使一般州民認識。當採炭期關東州廳。關於煤之重要性。已展開煤之節約運動。同時由於消費規正。配給圓滑之觀點遂於去年（昭和十五年）十一月。旅大兩市均斷行煤之票制即以斯方法。由於大口需要者。一般家庭或採煖器類別等每月查定分配配給數量。基於此製作臺帳。對大量需要者直接由日滿商事。小量需要者由石灰販賣組合（旅順市矢幡商會）以市長發行之票引換配給

◎石炭配給數量查定標準（每坪單位公斤）

	十一月	十二月	一月	二月	三月	計
住宅。旅館。下宿	一四	四〇	四七	三九	二〇	一六〇
官公衙。商社	九	二八	三四	二五	一四	一一〇
病院	一四	四四	五〇	四二	二二	一七二
百貨店。商店。娛樂場。飲食店	九	三四	四四	三一	一六	一三四
初學校等	八	二五	三一	二五	一二	一〇一
中等。專門學校	六	一九	二五	二〇	八	七八
學校宿舍	一四	三九	四四	三四	一六	一四七

◎爐子每一基（單位公斤）

十一月	一三五
十二月	六五一
一月	六九八
二月	五四六
三月	一八〇
計	二、二一〇

◎洗澡盆每一個（單位公斤）

自四月至十月 每一個月	一五〇
自十一月至翌三月 每一個月	二〇〇
計（一年）	二〇五〇

◎共同浴塲（單位公斤）

一、五十人以上	自四月至十月 每一個月	二、五〇〇
	自十一月至翌三月 每一個月	三、〇〇〇
	計（一年）	三二、五〇〇
二、百人以上	自四月至十月 每一個月	四、五〇〇
	自十一月至翌三月 每一個月	五、〇〇〇
	計（一個年）	五六、五〇〇
三、百五十人以上至二百人	自四月至十月 每一個月	六、〇〇〇
	自十一月至翌三月 每一個月	六、五〇〇
	計（一個年）	七四、五〇〇

◎炊事竈（單位公斤）

一、家庭用（一基）	每一個月	三〇〇
二、五十人以上之團體一人	每一個月	一五

去年度乃最初施行票制。故輸送方法及其他不備之點。或配給不圓滑。及查定數量不公平等等缺點。均有所有之。然本年度以去年度之實績爲基礎。再加配給及其他種々改善仍照去年度之轍。以整諧般體制。再關於配給數量。基於其後之呈告。以行公平之查定即將本年度之煤配給方針規定如次。比去年度極爲完善

一、查定方針　上年度初期。經奉公班之手。以各戶之節約申出數量爲基本。以行查定

二、區分　採煖用煤之範圍。個人住宅（租房。獨身寮在內）病院其他工場自體之保護用及工場構內社宅。工場鄰接之社宅等。查定工場用炭工場地帶。關社宅街相違時仍以採煖用辦理

三、配給順序　採煖用煤之配給　甲、病院及準公共施設　乙、個人住宅並小學校　丙、官廳。會社及中等以上之學校　丁、旅館其他　等順序配給

四、配給方法　鑑及時局。於煤之範圍。對有貯炭場之大量需要者。於採煖期以前交貨。再謀小運搬機關擴充等。以期配給圓滑

五、採煖用煤之價格　甲、以輸入煤。充當採煖用時。關於價格。由於平衡資金。可及的與滿洲同等煤等價　乙、採煖用謀諸用費。謀平準化。決實施運賃標準制

六、節約採煖用煤　甲、爲謀採煖用煤約節對州內月使用三十噸以上者。使其利用百分之三十八。其他工場利用百分之十八新炭　乙、設定　其他採煖期間（州內由十一月廿五日至三月五日）指導合理的煤之採煖方法。獎勵採煖器具之改善等

再州內之煤。爲期更一層圓滑。石炭販賣組合及薪炭。焦子等各販賣組合結成一體。計畫設立強力之關東州燃料配給統制會社（假稱）關係者間已進行計畫

商業簿記 函授招生

本院爲謀便利國內國外各地學習者起見特設函授一科決負責養成後發給畢業證書 佳木斯市大同街四一六番地 商業簿記學院

春華照像館 大連市平和街大 電話（3）二六七二 金州火神廟前 電話一六一六

內科小兒科專門 長生醫院 院長女醫學士王德芝 院址大連市春生街六ノ二 電話三四九八二番 病室完備 入院隨意

緊要聲明

啓者敝號設於大連平順街十五番地今因經理人孫培卿與東家意見不合經中人說允完全推與敝人經營爲業此後一切事務有關孫培卿者敝人概不負責特此聲明

鴻春泰記主人 鄒立枝啓 電話三二四五六

失照聲明

敝等有左記地照六張於事變時遺失除請通遼縣署補發外特聲明作廢

領名	坐落	字號	別	晌數
王選臣	哈拉滿罕	我字一九號	戶管	九、七一
陳堯廷	同好拉營子	同五二號	同	二、二五
同	同	同五三號	同	二、五
李廷志	同	我字二七號	同	一、二五
同	西溫都	內勝二六號	同	一、二五
武力已二十戶 白音套拉套胡	同	補回字二一〇號	執照	四五、一

聲明人 陳堯廷 宮家棟 李廷志 依長青 浮多

襯衣和襪子

請用溫暖而耐久的襯衣和襪子強調底溫生活吧

毛襯衣 四・九〇起碼
駱駝絨襯衣 一一・五二〇起碼
毛襪子 一・二〇起碼
種類繁多一齊登場
月曜日定休日

幾久屋

預言家 談相批命 洞鑑毫髮

要有疑難事 快問預言家

裕豐旅館 樓上電話三二九四六

北京星卜命相 神算雲遊奇子

久遊京津滿洲各省著名命相家到達天星測命揣骨神相細批八字武侯奇門諸君多少次有批不靈驗者或時辰不決請來定能推測

立本大旅社三樓上四七 西崗鄰寓新大街南頭隆豐百貨店南

再謝 許桂坤居士 治愈兄弟父女多年沉疴

大連市周水子許家屯一四番地 許正鳳 許氏謹啓

淋病及赤白帶 請服京城都藥房淋藥

募集工員

一、募集人員　原鑄工 五〇名　取付工 一〇名　撓鉄工 五〇名　打鋲工 五〇名　木工 一〇名　撰孔工 一〇名

一、採用條件　滿人十六歲以上至四十歲 技能熟練者 身體強壯者

一、給與待遇　依本社之規定給與日給時賞與、皆勤賞與包工增額金等

一、銓衡方法　依面談試驗、技能試驗之結果而決定採用

一、截止日期　昭和十七年一月三十日

一、應募手續　應募者持履歷書及小形像片來本社勞務係

大連市濱町三番地 大連船渠鐵工株式會社 總務課勞務係

滿系指紋技術員採用公告

一、應募資格　1、滿系十六歲以上二十六歲未滿之男子身體強健品行端正志操堅實身分確實者　2、國民高等學校畢業者並與此有同等以上之學力而充分了解日語者

二、銓衡日時及場所　1、一月十三日午前九時 於新京特別市大經路 指紋管理局　2、一月十五日午前九時 於奉天市琴平町 奉天指紋管理室　3、一月十七日午前九時 於哈爾濱市龍虹街 地方警察學校　4、一月十八日午前九時 於大連警察署

三、應募手續　應募者必要送至一月十日前將應募願書、履歷書及像片（四寸）郵至指紋管理局

四、銓衡方法　當日携帶筆記用具出頭

五、由常識考試、口頭試問、身體檢查（但對日本語、作文）以或行簡單之鑑記考試

六、待遇　1、訓練中爲指紋管理局雇員月給衛水三十八圓　2、訓練期間爲四個月以內任用爲指紋管理局委任官試補給本俸　3、採用者支給由銓衡地至新京間之旅費實費

指紋管理局

東京齒科醫專

校長 血脇守之助　所在 神田區三崎町　入學試驗 第一回三月一日二日 第二回三月二十五日二十六日　本校要覽郵券三錢

羅斯福的幕中人　猶太人羅遜門氏

一路驅策、美利堅合衆國走向參戰途徑之 羅斯福大總統、一有機會則廣播演說、以得意之口調、盡量發揮其一貫煽動參戰之技拔、即美國輿論界之極力宣傳參戰動員、而究其立論內容亦息々與羅斯福之演詞有關、此種偉大的號召力量、誠不可輕忽置之

在羅氏演詞旨趣、及其用語本易爲普通人民所瞭解、但亦並無俚俗不堪、可謂深入顯出極盡語言技妙之致、非常適合大衆心理、由是所觀、當係有草稿依據、絕非順口成章者現據各方觀察、知一手承當羅氏演詞草稿者、確有其人、甚於羅氏指示之要點、而傾注編纂工夫、擬演詞底稿者、則爲一位猶太人、名羅遜門、現年四十六歲、任紐約州大審院推事、儼然是一位學者風態之羅總統顧問、渠當有演說天才對心理學亦有充分研究、每當羅氏準備發表演講之場合、則渠必大顯身手矣

當羅斯福總統、長紐約州時渠即已以顧問、身份參加羅氏政幕、迄今既已十三年餘、相處時間之深長、以及羅氏之細密觀察、對羅遜門氏判斷力可謂絕對信賴、往還殊爲親密

然則、渠已不僅爲羅氏演講顧問、且於鼓吹美國戰爭危機之餘、並作成種々加速軍火生產、援助反軸心國家之具體方案矣、現所有擴張軍備而設置之各機關、如國防生產管理局緊急管理局、物價統制局等、莫不有羅遜門氏之足跡、且運用其自由手腕施展莫大權力、就現情而論、誠羅氏參謀機構之中心人物

說者謂、目前反軸心方面各國之最高權威者、並非羅斯福邱吉爾、史丹林輩、事實上運用推進之機構、乃操諸彼猶幕後之猶太人、觀夫羅遜門之行徑、則此說確有幾分可信也

轟炸機的三個條件

轟炸機中是大型機好呢？還是小型機好呢？這是今日研究空軍時所時常提出討論的問題。在戰鬥技術有長足進步的今日。中型機或小型機是比較大型機要切於實用。這是爲一般人所公認的。但一方面美國的「波伊哥」B一七號所謂空中要塞及世界上的最大轟炸機B一九號超大型機。刻下也在試造中。並且還有人主張製造重轟炸機。其主張大致有三個論據

（一）轟炸機對於來襲的敵艦隊或敵艦隊所設定的根據地。必須要加以澈底的打擊。當轟炸艦隊時。雖說在空中能發見的最大艦船。而在海上則祇是微塵一點而已。並且艦隊爲逃避轟炸機的搜索起見。更將隨時改變航行進路。因此任機上有怎樣的精密照準器。也難以轟炸命中。且由平均高度轟炸時。更有受敵艦隊集中砲火射擊之虞。故轟炸機以具備有由非常高度用快速力飛行於集中砲火的轟炸高度以下像俯衝轟炸機一樣的性能。爲判別其本身優劣條件

（二）機上所積載的炸彈。對於不同的目標。必須製造成各種式樣換句話說。便是轟炸地上軍隊時。以用小型堅強爲有効。又工場飛機及其他建築物。則妥用中型炸彈

轟炸商船時可用五百磅重炸彈。但對於裝甲軍艦或鐵鋼堂的敵根據地。便要使用重炸彈了

空軍最重要基本的問題。便是戰艦即使受五百磅炸彈的集中轟炸時還可避免致命的損害一點。空軍如要擊沈戰艦或予以致命的打擊起見。必須要端賴了

行將隆重獻映　古裝片　龍爭虎鬭

滿映第一部古裝片「龍爭虎鬭」在愼重的攝製、經時約有六個月之久、始告全部完成、該片場面偉大、服裝齊整、演員陣容強硬、均係一流紅星個々都有驚人的鏡頭演出、館能給觀衆一大興奮、不啻看國產片的觀衆、看了以後、對於國產片的認識、一定能有一層深刻的印象

該片已預定於十二月廿五日至廿九日首先在 新京公會堂隆重獻映、其次哈爾濱奉天兩埠三十日起同時公映、並有滿映大批紅星登台表演云

龍爭虎鬭之一幕

禁烟小說一等當選　新生 (61)　李妹

「爸々、危險啊！」玉峯的聲音異常刺耳的急叫着五爺、但五爺却緩々的說—

「不管事兒、我看々這……」他的話還沒有說完、錚的一聲、隨着便是一聲驚魂蕩魄的慘呼、五爺的身子如沒有支撑的影壁一般頹然的跌落在炕上

……

天漸々的亮了、零殘的窗紙上、已透過來一點黎明時的曙光、外面雜沓的紛擾的聲音、也漸々像遠了似的寧靜下來

玉峯把感覺到被濕氣浸透了的大腿、稍々轉動了一下、一陣關節上的骨膜劇痛、使他不覺的唉呀了一聲、臥在身旁的胸部受了重創的爸々、仍舊是和昨晚上一樣的昏憒着夢囈着、因心臟突然受了重大激刺而死去的五奶々的屍體、似乎比往常更安謐的在靜伏着、要不知在甚末時候曲縮着身子死去的睡過去了

那朦朧的曦光、照着這室內的人的胴體、那灰白色的闇澹的線條、顯得一切輪廓都和實體脫離了似的、如潛在於幽宮的陰翳的影像一般

玉峯的心、如喪失理智的白癡患者一樣、所有的喜怒悲哀的感覺、在他、這時不僅是遲脫、簡直就是絕緣了遭逢着這樣的慘禍、他除掉直着眼睛望着爸々青白色的浮腫的臉龐、對於一切、他都茫然了、雖然在五爺將倒下和五奶々將咽氣的一瞬、他曾感覺那死神傷是超越於身受的

天就要亮了、妻在將醒時、喃々的如夢魘一般說—

「玉峯、天亮了吧！你給我打口烟抽、我好起來燒火」她沒有睜開眼睛、依着習慣下意識的向玉峯那邊、伸過手去、摸了一下、但意外的、她却觸着了那僵死的婆母的面部、一種如觸及毒滑膩的肌膚的感覺、使她驚慴的縮回手來、眼睛也就結結的睜開

「唉呀！媽呀！」陷入於絕大的悲哀的漩渦中的昨夜與那時襲來的無邊的愴痛、如一隻山鼠尖銳的牙齒嚙食着她的心葉一般、她不覺的掩着臉放聲哭了起來

自認識至今天、始終是以慈祥的和善的感情、灌溉着所要需要愛憐的心苗的一個老人、竟有如此一幅運命的藍圖、須她來完成最後的一筆嗎？害着惡毒所不能侵的痿痺的症候、得了照着所不能覆入的歸宿、生前那口角的微笑、那溫藹的語音、彷彿仍然活在一切認識她的人的記憶中、然而事實、她的確是死了

「媽呀、你的命怎末恁們苦？…媽呀！」

「媽呀！」玉峯瞪着的如血球一般的眼睛、也流下晶瑩的淚來、神智似如爲他女人的哭聲所驚醒一般、掙緊了女人的手、女人的手也是從所未有的那末涼：「唉呀把我們都拋下、我們可怎末辦呢？」

無線電常識　收音機修理法（六）　—鴻—

聲音忽然低小

天地線之斷線、最能使其聲音變小、其至完全不發音、或者因爲天線接地 以及降雨中都能使聲音低下

低週波變壓器斷線、也能使其聲音低下、同時在這種場合不但聲音減低、而且有一種令人聞之不決的卡利、卡利的雜音發生、此外如低週波變壓器本身線圈 與外殼之間絕緣不良時、也是減低聲音的原因

低週波阻流線圈的斷線、也和低週波變壓器斷線一樣發生同樣般的毛病

知道了上述 三種原因和病狀之後、便不難於症下藥了、當然、更換新品是唯一的萬全之策、假若能够細心的耐着性兒加以修理、也是一種好辦法況且在這無線電 部分品極端缺乏的非常時、尤其座談努力爲節約物質而加以修理、非至不得已時、不必更換新品

聲音逐漸低小

眞空管不良是 聲音逐漸低下的唯一原因、眞空管使用日數超過規定時間時、便能發生聲音逐 漸低下的病狀、尤其是整流管犯 這種病的時候特別多、至於修理的方法、雖然有一種眞空管復活法、然而、不但實行起來很 麻煩而且效力也不怎樣大、所以一般無線電所有者、在眞空管壞了的時候、多半更換新管

抵抗値之變化、收音機內各回路所使用的耗阻器、經過相當年月必致減退其性能、因之聲音便會漸々減低了、遇到這種情形、也只有更換新抵抗器而已

平滑回路的故障、在平滑回路中所連接的電容器、使用年久他的絕緣性能 便會自然減退、絕緣不良的結果、供給屏極的電壓當然也低了、聲音就隨着逐漸低小了、至於修理的方法或者補充一個電容器、使其性能增強、或者更換新品以達規定的數値

漢字的統計

漢文素少統計、稽籌鈎史、略作考據：

周朝有九千字籀文、見「說文序言」秦代有九千三百五十三字小篆、見「重刊說文序」漢朝有一萬另五百十六字、見「說文」晋代有一萬二千八百二十四字、見「字林」、梁代有二萬二千七百 七十九字、見「玉篇」魏國有一萬八千一百五十字、見「廣雅」唐朝有三萬六千一百 九十四字見「廣韻」宋朝有三萬四千二百三十五字、見「通志」「六書略」明朝有三萬 三千一百七十九字、見「字彙」清朝有四萬二千一百七十四字、見「康熙字典」

在漢晋唐宋時期、照字數之統計漢晋不過一萬二千餘字、唐宋不過三萬五六千字、詩文詞家、以三萬餘字、變化無窮運用成章、增補減嬗、而至清康熙時、也不過四萬二千餘字至今又三百多年、創造與增加尙不足五萬字、內中除了別體古體以外不過 四萬餘字吾人常在手頭應需的、不到一萬字一個人在社會上交際往來、肚子裡有五千字明瞭 已足够使用、如果能識一二萬字那麼字々可隨筆成文在 文學上即不致

馬黛娟周凋　主演雪夜

馬黛娟演悲劇是有 拿手的「雙妹淚」一劇、和季燕芬的合作便得了好評、張天賜導演所以起用馬黛娟主演「雪夜」的意思大概就在這裡吧、此外除了周凋、還有浦克和曲僑英等演技卓越的演員參加該 片外景已全部撮完、目前正在趕拍內景、作爲張天賜的第一部悲劇片是令人注意的

新京公會堂　—由滿映配給部直營

新京紀念公會堂 在康德六年秋因走水而燒得片瓦不存、爾後經過一年零八個月、才重新建設起來、這新建是比舊有的公會堂强過數倍、不但外表莊嚴華麗、內部的裝置也是應有盡有、純係一近代化的標範劇場、該劇場業已決定由滿映配給部直營 而於本月初旬開幕矣、滿映爲使該處適合日滿人士觀衆、將選西洋片、日本片及滿映傑作上演云

放送目錄

十二月二十五日（星期四）

七、三〇（新京）國歌、建國體操、唱片

續（新京）、清晨音樂（唱片）

一、輕音樂1軍艦進行曲　2耳其土進行曲

二、吹奏樂1、我們的海軍2普魯斯的榮3亞光力山大進行曲4德意志進行曲

〇、〇一（奉天）竹板快書、五龍傳（二四）　董來福

二、〇〇（奉天）實況中繼、對應時局學生辯論大會實況—由奉天省立第二女子國民高等學校禮堂中繼—

五、三〇（新京）唱片、一、廣東音樂、1午夜遙、2闖鐵馬聲、2依稀、3江東唱4柳青娘　二、國樂、夜半馬蹄

六、〇〇（哈爾濱）兒童時間

六、二〇（新京）兒童新聞

七、三〇（大連）講演、謹釋大正天皇事績、大連日日新聞社編輯　劉用棟

七、五〇（奉天）舊劇、黃鶴樓、奉天放送國劇研究部

九、〇〇（齊々哈爾）吹奏樂一、愛國進行曲、二、國民進軍歌、三、太平洋進行曲、外六曲、齊々哈爾軍樂隊、指揮隊長蘇殿龍

九、三〇（新京）舞台中繼、歲末同情演藝大會—由新京國都影戲院中繼—

一〇、三〇（哈爾濱）文明翠書、遊松林　徐永春

一一、一〇（新京）新聞

日前本版轉載「南巡艷話」一稿、恐有失實特此聲明取消　編者

名手對局（一八七）

香港 曾展鴻（先）　平陽 謝俠遜（和）　胡震洲 編

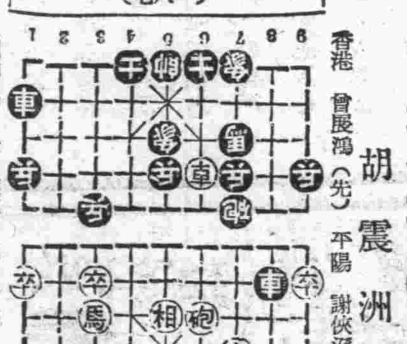

車一進一（圖如上）士四進五　砲四平七　車四平三

砲四退二　砲四平三　車八平三　車三平四（三路）

馬七退九　將五平四　士四進五　車四進七　砲四退一

車四退四　砲四進一　車三平一　車四平七　車四平三

馬九進七　車三退一　車七進九　卒一進一　車四平三

卒一進一　馬九退八　馬七進五　馬八進六（和）

小評

按時局起首帥方攻法堪佳、及至中局行子平淡之極、第三十三着砲七平四轉攻爲守可惜、而後應付週密、挽成和局、亦屬可欽

大同街　日清　電話 三五三六五　世界

今天放映　光華公司時裝歌唱哀艷佳片　蝶戀花

主演　顧蘭君　尤光照　章志直　屠光啓　秦桐　舒麗娟

編導主演　李英

加演　意　特別大

二輪新片　下期 花瓶探案　新年 千里送京娘

宏濟大舞台（陽曆十二月廿三日起映四天）

◀今天演新片▶

日本新興映畫會社　日本的西遊記　一走萬里的孫悟空　眞有特別風味　孫悟空

下期廿七日映　最近新貝滿文藝版　舞宮血淚

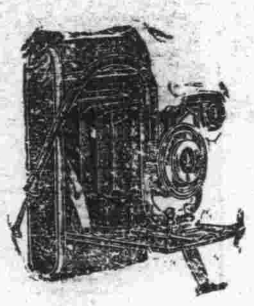

不用瞥差　流行的照像機是現代人必需之　カテイカメラ　價廉宣傳

附屬品在內　三寸方形版 七圓五角　三寸版圓形 八圓五角　四寸版方型 十四圓五角　送料三角五分 郵票代用 目錄贈呈 來函即寄（四分）

カテイカメラ本舖　吉野洋行　新京東三道街　電話⑥六九五九番

主治　水臌　氣臌　血蠱　胖腫　單腹脹　腰脹　雙消散

外埠函購寄費郵票代用　定價每盒壹元五角

下奶育嬰　唯一良藥

批發處　奉天大南關下頭約王廟對過　欣榮堂　賽湧泉生乳藥

書中自有黃金屋！處世須讀萬寶書！

日用萬寶全書

佳劇是久看不厭　名書是久讀不倦　本書內容之一般

建國精神　社交體操　訪謁常識　慶賀應用文　哀葬應用文　契約應用文　商業應用文　會計應用文　廣告應用文　譯電文作法　公牘秘訣　尺牘大全　各界

格言描寫　作文指導　日記說略　簿記數育　家庭娛樂　家庭組織　家庭衛生　婚姻常識　衣服演法　食譜精華　飼養獸法　遊戲指南　迷字文虎

音樂奏法　無線電常識　京戲常識　唱戲自撩　萬病秘訣　卜易秘訣　拆字秘訣　算命秘訣　風水秘訣　相法秘訣　一般[illegible]

三版出書　◆全書五百萬言・分訂四大巨冊◆　◆裝訂華麗精盒・實價國幣六圓◆（外埠匯費另加寄費二角六分）　奉天小北門裡

大東書局發行

健胃腸・去疲勞！

強力メタボリン　米太寶靈片

維他命B₁的含量約爲啤酒酵母製劑的十倍

身體上並無別的疾病、而只覺得食慾減退胃部膨滿、容易疲勞、并且常有便秘脚重之時、大都是體內維他命B₁不足所致、故此時如能試服維他命B₁劑強力米太寶靈片有健胃腸去疲勞的效果。

（包裝）一〇〇片　五〇〇片

各大藥房均有經售

總發行　武田長兵衛商店　日本大阪市東區道修町

滿洲總發行　滿洲武田藥品株式會社　奉天市大和區春日町

41.5)149

三共 SANKYO　梅毒

德國六〇六號共同發見者秦博士指導創造，東亞砒素驅梅劑中之始祖

新阿兒佐梅諾爾

NEOARSAMINOL

本劑即由德國之六〇六號發見者，直接繼承其製法，而所創造，乃於東亞持有最長久的歷史及經驗，根據嚴正的科學的工程，至其品質効果，獨古斯界之最高地步，治療醫界之名聲，信用日愈增加。

三共株式會社　本社 東京市日本橋區室町

滿洲三共株式會社　出張所 奉天市琴平町一〇　大連市台山町四〇

泰東日報社 廣告部　電話二、八〇九三

烟酒と胃腸

新年快樂極了，大家爲着慶祝這個佳節，就是素日不會吸煙飲酒的人，也免不了吸煙和喝酒，何況嗜好的人呢？然而煙酒俱含有毒質，必要想法解除

營養有效療法

愛煙嗜酒的諸君，明知道這兩種東西與人有害，然而因爲質性所好又不能斷然去忌它，勢必於吸煙飲酒之外，想法解除毒害，上面所寫的營養有效治療，的確是煙酒家必須採用輕而易舉的方法，在營養素裡有一種叫「維他命B」的，在維他命B裡又含一種養分叫「富拉賓」它特別有解消煙酒毒的能力，該種養分在若素裡所含的非常豐富，所以吸煙飲酒的人，每天也必須服用若素。

奉天市信濃町十七號　若素製藥株式會社

胃腸營養　若素

（適應症）胃腸諸症　末老先衰　產前產後　小兒虛弱　營養不良　肺結核　神經衰弱

藥價　錠劑二十五日量 一圓六角　粉末三十日量 一圓六角

淋病空前靈藥之新發現！

強利比兒

主治　急性淋病　慢性淋炎　尿道炎　副睾丸炎　攝護腺炎　膀胱炎　關節淋　女子淋

與六〇六同曲同工萬試萬靈！

自發現化學藥劑、滅菌效用後、一時化學製劑風起雲湧極一時之盛、就其效力言、其中以對氨苯磺醯胺製劑奏效最大、令人仍多用之、以此化學滅菌療法、日臻進步、名云「絕對斷根藥」甲對氨苯磺醯胺始告完成、「強利比兒」臨床上、對於淋病具有特殊獨到之功用。

發行處　竹村製藥廠　大阪市東區南久太郎町